明治三十九年十月十日第三種郵便物認可　中華郵務局特准掛號認爲新聞紙類
民國十一年三月九日　（日刊）　盛京時報　星期四　第四千五百九十號　（四）

盛京時報
The Shengching Shihpao
（大正十一年三月九日）

休刊…中日大祭禮拜
本報價目　每月一元一角外埠郵費每月一元三角半年七元二角全年十四元
告白　一行五號字十五字起碼刊費一日每行刊費一元長期另議
發行人　宮川貫作
編輯人　菊池貞二
印刷人　石原庄太郎
發行所　盛京時報社　奉天附屬地…　大阪市北區堂島仲町壹丁目盛京時報社
陰曆…二月十一日

論說

時事痛言（頑）

今日時局之混亂。論者每歸咎於軍閥之專橫。政客之搗亂。陰謀家之煽惑。然吾以爲唯唯否否。蓋演成目前之時局。實由於重人情。講面子。遇事敷衍。不求澈底。是以共和十稔。國中形勢。猶是無政府狀態。倘使革命時。不爲息事寧人所惑。而謀澈底之民治。袁項城固不得帝制自爲。卽舊日之一般腐敗官僚。亦得以鏟除淨盡。迨至推翻洪憲。恢復共和。而仍不知澈底。致有張勳復辟之舉。自是以後。軍閥揸權。法紀蕩然。直皖之戰爭。奉直之啓釁。何莫非不澈底階之厲。加以功罪無定衡。賞罰貫私恩。所謂水懦則民玩。而時局遂無收拾之途逕。此次閣潮。相延兩月。調停復調停。疏通復疏通。卒無術以解決者。夫亦不肯澈底以求解決而已矣。

不澈底之害。既往事昭彰。歷歷可考。執政者應亦有所覺悟。翻然變計。以謀政局上之革新。無如舊官僚輒以圓滑爲能事。與其破除情面以開罪於人。無寧徇情以枉法。子輿氏之言曰。爲政不難。不得罪於巨室。久爲當局者所服膺。況一經澈底。與自身之地位。有重大之危險者乎。故必顧全面子。以求双方之妥協。於是有所挾持者。必求遂其所欲而後已。所以內閣問題。至是而仍形混沌。梁揆不自辭。總統又不能免梁。雖已提出陸鮑組閣。於奉直。消息傳來。彼此均無異議。胡竟不即任免。可知其黑幕中尚有幾分齟齬。此種不澈底之協調。其固足以安全時局否乎。則非吾人之所敢知也。

卽就鮑氏之人才而論。能否總理內閣。五尺童子。亦當知之。中國雖乏人才。何至借重於鮑。所以推鮑繼梁者。不過以奉系代奉系。斯亦巧婦處於兩姑間之苦心。第大權旁落。亂靡有定之今日。不思改弦更張。澈底以求政局之改善。勢必不轉瞬而又呈杌隉。以塗塗附。吾未見其有濟焉。雖然。積重難返。在當局者亦有所不得已。舉國中既無大英斷之政治家。出而推倒一切。不以小己之利害爲利害。而以國家之利害爲利害。終無以進展時局。植民國十年有道之基。是可斷言。向者吾人猶屬望於西南。或能以堂堂正正之師。掃除國家之妖氛。然以近今之態度觀之。內力不充。意見雜出。若者附北。若者交直。若者聯奉。醜態百出。亦竟無澈底解決國事之決心。上海商教聯合會所發起之國是會議。其現象又復如斯。就令各省代表齊集。對於國是誠有所協議決定。詎能强政府之執行。何況未曾開會。而反對者踵相接乎。是以吾人對於時局前途。既失望於政府。復無望於西南。幷不能有望於各團體之領袖。惟轉而希望大多數之國民。革其得過且過之惰心。忍痛須臾。使貪官汚吏。不得復處於政局之中。乃可享眞正自由之幸福。否則其終無澈底澄清之一日矣。吝念時局。固不禁悄悄以悲焉。

最近攝影之英國皇帝

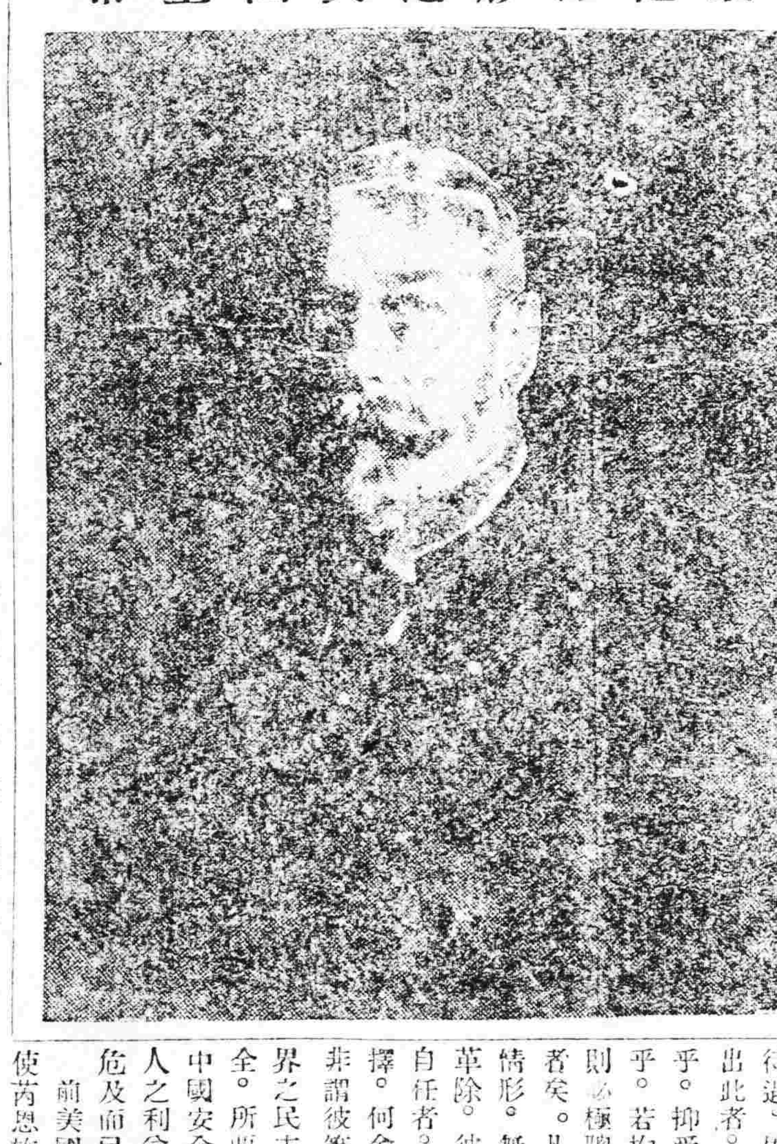

飛機之與時局（傲）

飛機確係極精銳之新利器也。然徵諸歐戰結果。除偵察奏效外。在實戰上無甚效果。惟少見多怪。在飛機未發達之國。尤足以資威嚇。是以日本今用之於台灣生蕃矣。奉天航空學校。自開辦以來。爲日無多。然已卓著成績。尤有進步之可見。不禁爲奉省航空前途賀也。開張使亦對於此項成績。異常滿意。凡飛行將校所求。莫不樂而聽之。近來張使之於飛機。有猶昔日德皇之於塞伯林式飛行船者焉。未始非爲奉省軍界極可歡迎之現象也。然而張使之聰明。未曾忘其利用。乃一面對於南方政客。極意款待。同時一面。亦對於直系及其餘代表。則連駛飛機。以示軍容。是亦不失爲應時制宜之妙計。惟至一年前。潛蹤離京。尚恐飛機追蹤之人。今乃得意揚揚。以飛機饗客示威。則時勢之變。眞堪驚矣。

奉派承認西南（傲）

民黨與北派。勢難兩立矣。西南政府。爲北方軍閥所引爲宿仇不共戴天者也。然而今乃如何？伍朝樞何人。父子爲西南政府包辦外交者。老伍爲總長。小伍次長。今小伍滋奉。彼狡猾者。若不變初志。則不但不屑與之相見。或將驅諸國境百里之外。不意奉天接待小伍。不當視爲國賓矣。其優禮較諸霞飛元帥。有過之無不及。如此。則承認西南政府者。非法國。非美國。奉天派實爲之先容也。嗟嗟。其變節矛盾。咄咄逼人哉。不獨官憲大爲歡迎。其餘若省議會、總商會、工務會、工務會、以及銀行方面。爭先讌會。優待不置。或謂當其臨去時。郊送傾城矣。懿乎盛哉。豈孫文餘澤。早已波及遼東乎。抑亦小伍外交魔力。有以致之乎。亦云奇矣。

夫奉天既承認西南政府。則凡與西南政府有關係者。皆無不豪優待也。例如吳景濂。雖曾充非常國會議長。頗蒙歡迎。現在與孫派無甚關係。然亦公勸告。須乘此機會。組織觀光團。來游東省。想張使以下文武百官。屆期必當親自郊迎。以犒遠來嘉客而已。

或曰。奉省此項歡迎。爲抵制直派起見。故意舉行之一種示威運動耳。何有眞正歡迎之誠意。出於此舉耶。嗚呼。果爾乎。果然。則是亦倡婦誑客之慣技。吾人竊爲堂皇巡閱使耻。

方興未艾之中國隱憂（續）

▲鴉片問題變爲藥品問題之索隱

一千九百十三年六月十四日。英葡兩國在倫敦所訂之契約中。曾彼此規定。關於香港澳門二處種植鴉片之地。該契約之第二款內載。澳門之種鴉片者。每年運入澳門之鴉片。而專爲該處之居民及往來人民之用者。不得過二百六十箱。（按每箱卽等於生土四十圜。）然彼等每年所付。不在數百萬元之下。而所得乃僅僅此項特別爲待遇。固何爲而出此者。慈善家乎。抑受人之欺乎。若均不然。則必極聰敏之人者矣。凡此種種情形。無不急待革除。彼以革除自任者。當知所擇。何舍何取。非謂彼等須使世界之民主主義安全。所要者乃使中國安全。於華人之利益。不致危及而已。

前美國駐京公使芮恩施將起程返美之時。曾受有節略一件。其中所述。大致關於鴉片及藥品在中國之情形。並擬有一種章程。使在中國偷運販賣藥品等情事。可以逐漸禁絕。惟於醉劑之合法用途。則不加禁止。然欲此事之奏效。則政府必須節制該項藥品之製造。政府若不能節制。則偷運販賣等情事。亦斷不克禁絕。其節制之道。不外乎用保結牌照一種辦法。卽凡具有保結擔保遵照政府之章程辦理者。始准發給牌照。凡領有該項牌照者。始准其購置各種藥品。

茲將節制嗎啡等藥品。而應行規定者分述於左。

（一）由政府製造。或由人民製造。而受政府之節制。

（二）若所製造由政府節制之一種辦法。則製造之藥師當以一人爲限。

（三）政府須派員駐在廠內以監督所有應用之原料及製就之藥品。廠內須備有日記簿一本。登記每日之出品。並須送呈收稅員或海關官吏核對。若無錯誤。始行簽字。所有製就之嗎啡。及他項藥品。應在一特別藏儲所存儲。該項藏儲所。專爲存儲藥品之用。所存之數須登之於簿。若有取用。亦須照此辦理。

（四）凡化學師或醫生未能將牌照及准單呈驗者。不得購買該項藥品。

（五）政府不得發給經營嗎啡業之牌照。然若請領者。能担保將所有運進與出售之數。按實登簿。並允僅售於領有政府准單之人。而其所售之數。並不過政府之所規定者。則不在此例。

（六）若未領有准單。並未報告所存之貨者。則新出之貨。不得出售。

（七）凡請領購貨准單。以運嗎啡至他國。若該國節制嗎啡用途之章程。尙未經出口國之認可者。則此項購貨准單。不得發給。

（八）凡由一國運至他國之嗎啡。其數過於法律上之需要。卽較完全因治病而用之數爲多者。則出口准單。不得發給。卽其數不過於法律上之需要。亦須將運入國內之出產若干。及由他國運入若干。先爲查考。

（九）各國法律上之需要。應列表規定之。並須設法減少世界之出產。

（十）節制分配藥品之辦法。須能使人知某項藥品係由某廠所出。

（十一）嗎啡與他項同樣藥品。裝置於大小罐之內。須由政府辦理。其罐外則簽註標識與其號數。以便查考。而資識別。

（十二）凡一國之禁烟法律。於濫用藥品一條。並未切實規定。而不能視爲一種眞正之擔保者。則不能准該項藥品出口。運往該國。

現時各方面對於全世界之嗎啡等營業。業已覺悟。當有一種嚴厲之節制。此證之以近來之事所可取信者也。萬國禁烟大會之中國代表。嘗在會中對於禁烟一事。發表一種信心。頗爲記者所樂聞。其言曰。今日吾人之與鴉片挑戰。吾人知有一種大勢力。與吾人同在。此種勢力。倂全球海陸軍之勢力所不能敵。傾世界之金銀所不能購。此種勢力爲何。卽所謂耶蘇之良心是也。吾人得此種勢力之援助。而與此惡魔決戰。吾人深信決不爲其所敗也。各國對待別國之法律。雖有不同之處。要之一種經古不變之天理。所不可破滅者。此種天理。較人定之法律爲高尙。視經濟之法律爲強大。子曰。所謂己所不欲。勿施於人。耶穌所謂愛鄰佑若愛己者。卽斯意也。（完）

廣州政府法律上之地位（韋羅貝博士著）

關有關於選舉總統副總統之永久憲法一章。經此國會起草擬訂公布施行。中國可謂已得一永久憲法矣。然直至今日。中國之永久憲法所告成者。僅此一部耳。照此規定之永久憲法條文。袁世凱遂于一九一三年被選爲總統以前之臨時總統名稱棄去不用。袁氏應至一九一八年十月十日。爲滿任之期。同時黎元洪被選爲副總統。任期亦同。

及一九一三年之秋。其他之永久憲法尙未能議決施行。而袁氏自身並不恃有關係重大之憲法保障爲其主張之根據。遽將國會解散。不啻將是。且使人起草編訂一新憲法。謂之新約法。公佈施行。遂將臨時約法廢。至袁氏爲擴張鞏固其行政權地位所採之其他辦法。釀成一九一五年企圖恢復帝制。自登皇帝等事。可毋庸詳言。蓋自一九一六年六月。袁氏物故以來。此等各辦法。皆當然無效。舊國會重行召集。而臨時約法復皆公認爲民國之根本法矣。舊國會於一九一六年重行召集之時。其於憲法上地位。並非純粹無缺。蓋衆議院全體議員之任期。及參議員三分之一之任期。均早已屆滿也。然全國之人。皆以爲此次國會重行召集。實爲人人所願之辦法。翕然一致。毫無異詞。是以當時並未有人挑剔及此。爲一重大之疑點也。

舊國會旣重行成立。開日開會。爲民國一立法機關。又爲一憲法機關。惟其又爲憲法機關。故當時以職務所在。遂將一九一三年業起草擬訂之永久憲法。由其議員之中。組成一起草委員會。重復審查起草擬訂。乃此事業尙未告竣。而武人領袖壓迫黎元洪。復將國會解散矣。蓋黎元洪其時已繼任總統也。（未完）

軼聞小說　醫僧不空

不空者。福州之醫僧也。博讀羣書。識大義。尤精醫。嘗以其道醫人。名馳遐邇。壯歲負奇才。思一用於世。値明季大亂。蹭蹬不遇。隱於僧。名曰不空。蓋猶未甘忘世也。時唐王命鄭芝龍守仙。霞芝龍無故退兵。清兵長驅而入。福州大吏。聞風奔遁。時清兵尙未至福州也。不空憤然曰。大臣不能守土禦寇。惟棄國是務。國安得不亡乎。余僧而醫者也。雖病已入膏肓。不可救藥。余亦盡醫者之職而已。於是攘臂而起。集合忠義諸紳紳。鳩衆建義。不呼而來者數千人。乃以陳子舍宅爲帥府。淸兵使人來掛安民告示。執而殺之。人心震動。聲勢頗振。然諸紳皆寒士。無所得餉。聞曹學佺在湧爾寺。不空率衆往謁之。乞助千金。學佺爲先朝舊臣。威著賢聲。唐王時起爲太子太保。禮部尙書。曾傾囊出爲金。以爲軍餉。是時閩仙霞關失守。清兵將至。乃遁入山寺。削髮爲僧。以死自誓。不空慷慨乞助。學佺曰。諸君知其必成耶。不空泣曰。余輩一息尙存。亦盡人力以聽天命而已。大丈夫捨身爲國。遑計其成敗耶。學佺壯其言。慨然贈以千金。曰。與其留於兒孫。不如先爲國家用。成敗利鈍。非余所知。諸君勉之。不空得金。軍容頗壯。旋以學佺爲民望所歸。强延之至帥府。使長其事。學佺初拒之。曰余俟死久矣。遑復以世間事攖余胸乎。不空曰。坐以俟死。一戰不勝而後死。死等耳。先生盍忍死須臾。冀延明祚於一線耶。學佺憫其誠。始就所請。方草草籌戰備。未及三日。而鄉紳黃文煥父子已延清兵至。不空死戰不能勝。全軍皆潰。學佺自縊於中堂。不空投荒而走。不知所終。或謂死於亂軍中云。

廣告

滿鐵定期船　青島上海行　帆廣告　大連出
榊丸　三月九日正午開航上海行
本船均設有船內無線電信局　滿鐵埠頭事務所
容荷取扱　海運課
大連監部通二丁目　丸二商會（電話二六四〇、一八五番）

外聞
茲擇本年夏歷二月二十二日即陽曆三月二十日爲長孫成室陳鄭呈吉帖恐有不週謹發報上
李文換率子長榮長順鞠躬
通信處奉天瀋陽縣胡同東三省巡閱使署衛隊旅第一團部　通儀處奉天北門裡天合東　海城同義成
席設直隸昌黎縣本宅

毫縣廣告
敬啓者敝縣去年慘遭風雨民罹奇災全境田廬盡成澤國秋稼黍禾胥皆湮沒哀鴻遍野觸目傷心經霈集合紳商軍學農各界發起水災籌賑會勸募義捐翼救民命荷蒙熱奉吉江四省慈善聯合會會長楊子功先生慨爲代募紅糧一千石又荷會長劉海棠張日新盧升久傅百川諸先生躬運來毫并宣言敝縣災重欵絀恐難普救允爲再行代募陸續惠施敝會同人萬分感謝謹先登奉天盛京時報上海申報天津益世報北京順天時報以紳謝悃敬揚仁風仍請諸大善士俯念毫民値此靑黃不接之時侍振萬急情形續爲代募救濟災黎則感荷仁慈實無旣極不勝感謝待命之至謹啓毫縣知事汪虎水災籌振會會長蔣希恒暨紳商軍學農各界同人率三十餘萬民九叩

資本金　八千萬元
拂込濟資本金　五千萬元
積立金　壹千貳拾九萬元
本行　朝鮮京城南大門通　振替貯金口座　京城　三三三番
本行辦理存欵貸資割引海外匯兌事務買賣金塊銀塊其他一切銀行業務莫不執行並在朝鮮滿洲海參崴亞歷山德爾斯克管理金庫事務
分行及出張所
日本…東京、大阪、神戶、下關
朝鮮…釜山、大邱、仁川、平壤、鎭南浦、元山、群山、木浦、清津、會寧
滿洲…大連、旅順、營口、遼陽、奉天、奉天新市街、鐵嶺、開原、四平街、鄭家屯、長春、吉林、安東縣、龍井村、哈爾濱、傅家甸
支那…上海、青島、天津、濟南
露領…海參崴、（貨幣交換所）斯伯斯喀、尼哥利斯克、（亞歷山爾斯克）
美國…紐約
及外倫敦巴黎及內重要之地均有代處兌匯
朝鮮銀行
總裁　美濃部俊吉

啓者義泰棧於去歲生[illegible]兌出倘有拖欠外[illegible]號起至四月一號[illegible]陽歷三月一[illegible]
長春棧商組合會事務所

東三省官銀總號廣告
啓者本號發行之大洋匯兌券准在奉天省城吉林長春哈濱北京天津烟台七處按照本號規定數目逐日懸牌市價作匯上海規銀並准免費匯兌凡有持本匯兌券到後列通匯地點本總分各號按票匯辦法匯兌本券者無論欵數鉅細一概不取匯費惟電匯手續不同須隨時商酌恐未週知特此廣告
計開通匯地點
○奉天省　省城　安東　鳳城　莊河　撫順　本溪　寬甸　興京　西豐　西安　東豐　海龍　山城鎭　通化　桓仁　臨江　輯南　柳河　新民　新立屯　彰武　法庫　黑山　盤山　錦縣　錦西　北鎭　海城　蓋平　遼陽　營口　復縣　遼中　鐵嶺　開原　公主嶺　梨樹　昌圖　八面城　通遼　興城　綏中　義縣　康平　台安　鎭東　洮南　遼源
○吉林省　省城　長春　哈爾濱　雙城縣
○黑龍江省　巴彥　綏化
○直隸省　山海關　留守營　昌黎　樂亭
○山東省　烟台　龍口　黃縣
北京　天津　上海（以上三處通匯銀兩現洋不匯奉票）
本號附設倉庫營業廣告
本號爲便利商業工業通融資金起見兼辦貨物抵押放欵利息格外公道並於大西關建築倉庫收存貨品一切規則不及備載如承惠顧請臨本號面洽可也
本號營業股　電話中國三三六號　日本三一〇八番
倉庫　中國電話一二七八號

昌號綢緞遷移廣告
本號向在悅來號後院折兌各種時樣綢緞紗羅葛綢歷有年所現移西間壁同仁堂院內如蒙各界光顧價目從廉恐未週知特此露佈
寓金銀庫胡同東頭同仁堂公債票號電話七十二

北鎭縣南鄉大吳屯公會聲明僧人携照潛逃之廣告
本屯有廟一所係村會公立並有香火地四日向經本會僱人看守侍奉香火去年招一游僧法名朗照看守此廟該僧乃竟捏用朗照之名將廟地報領升科大照三張携照潛逃惟該地照關係公會土地之根據既經朗照不知去處除呈請縣署立案外嗣後無論落於中外人手概作無效是以登諸報端特此聲明作廢
會首　楊廷選　楊暢然　楊貴榮　楊秀山　仝具

開業廣告
敬啓者本公司設備既成刻已開辦製粉機械係美國五祿福工廠製造世界第一精良無比故所出麵粉其色潔白味氣醇正業經各界顧用諸君証明完備本公司麵粉共分四等以雙牌孩棒大喜字爲商標故之名曰大喜牌頂上白麵頭號爲綠大喜貳號爲紅大喜參號爲藍大喜四號爲黃大喜各號麵粉無不貨美價廉目下來定貨者誠有爭先恐後之勢今當發售之初特此登報聲明深望各界諸君注意大喜牌白麵倘蒙光顧無限歡迎之至
奉天省開原站
亞細亞製粉股份有限公司　謹啓
電話長一七七二四七番
中華民國拾壹年叁月七日

招生廣告

	日語本科	日語專科
招生額數	五十名	同上
科目	日語　漢文　簿記　算術　珠算　商業	日語
卒業	二年（卒業但願入奉天南滿中學堂其餘日本各種中等程度之學校者修業一年之後本校內各該校特爲介紹）	一年
教授時間	晝間每日五六點鐘	夜間每星期十點
開學	陽歷四月六號	同上
學費	每月金壹圓五角　入學之時納贄壹圓五角	
入學資格	高等小學校卒業以上及有同等之學力者自十四歲至卅歲	十六歲以上者
報名期	三月二十五號截止	
卒業生職業	銀行四名會社六名洋行八名商業會議所一名日本側學校五名支那側二名支那軍隊二名支那側官署二名病院一名本校書記一名賦閑者三名	

奉天外國語學校
校址　奉天小西關赤十字會病院前新修樓房

內閣殆不免總辭職 (七日發 東京專電)

六日貴族院之豫算總會解散後政府當在院內開緊急會議協議對付貴族院之策研究會之前田利定氏往訪高橋首相陳述昨今豫算案之審議毫無進步此際政府亟宜相當考慮俾議事得以進行而退閣議散會後岡崎大岡兩政友會總務亦加入會議其結果是後如不獲貴族院之諒解政府則決意辭職首相定於本日午前九時會見貴族院各派交涉委員會俾資懇談

又電云高橋首相本日午前十時在院內同床次內相德川上院議長會見上院各派交涉委員首相謂上院以中橋文相之進退問題延遲豫算之審議實深遺憾希望將本問題暫行擱置進行預算之審查至對於箇人之任信不信任希即作爲別箇問題之考慮云云江木千之氏謂俟與上院各派交涉後再行答覆前田利定氏亦贊成是說會見終了後當時首相之聲明依交涉員之要求書成說帖交付之

又電云上院各派接受高橋首相說帖後本日午後四時在院內開交涉會議其結果議定豫算案與升格案相關聯之中橋文相問題擬開始從事審議定於八日午前會見首相口頭回答審議之趣旨

又電云上院預算總會現在形勢行益趨險惡之兆政府若不研究何種和緩之策已難收拾聞本日早晨高橋首相親訪各派交涉委員會並有所懇請謂予之信任問題原屬個人問題並無討論之價值惟望預算案件由諸君竭力進行以便通過議會云云對於此事各派領袖簡單表示容認之旨自此以後恐形勢益將惡化內閣總辭職當必不遠

財政總長殆將易人 (七日發 北京專電)

財張呈辭出京赴津由津電致東海力請與以保護惟東海已擬以王克敏繼任該缺刻令胞弟世銘探訊王意在案王如表示承認當令鍾世銘暫行代理財長部務

德總理之善後政策 (五日發 伯林來電)

德國國會討論善後部預算案時國務總理宣稱設立該部所以表示德國願履行和約條件並無將該部取銷之意現該部于監理移交特齋原料器械及遣派工人至兵燹區域等事外並已擔任清理前殖民部所轄事件及謂德政府預備竭力供給以改造法國北部並履行各項事宜以完成協定中要求之條件

菲島副總督之偉論 (五日發 華盛頓來電)

美國中部咸斯肯遜大學教授紀樂讓氏近被任命爲菲律賓副總督業於日昨乘輪赴小呂宋履新紀樂讓氏在律師公會演說謂要菲律賓群島現狀而言其最重要之點即在美人能否深悉該島之眞相而熱心培養該島之人民云云末後紀氏引用美國第二十五任大總統麥克經雷氏之言曰美人切不可利用菲人爲本身之利益須容菲人於美國管理引導之下自行發展自行進化而終入於自治之途云云

反對鄂省增加稅課 (七日發 上海專電)

吳使在鄂徵稅三千萬元以維軍費之訊傳至此間銀行公會方面不以爲然決議反對略云應歸中央收入之厘金鹽餘印花稅烟酒稅以及鐵路收欵其三分之二均已供諸軍閥今吳使又擬此種計劃深慮漢口市面必將因之紛亂而與此有關係之上海市場究亦難免陷于窮境云云

國是會議前途悲觀 (七日發 上海專電)

據爲國是會議問題由京來滬之某華人云國是會議雖爲一般人士所注意及期待然其果否能收所期之成功殊屬疑問緣該會本定各省均派七團體代表每團三名共計二十一名之代表會是則二十二行省代表共計四百六十名然而現在抵申者僅有二十六名加以大半均係滬上各團體之代表且此項二十六名之代表已分兩派即南北廣由會議之張一麐派與反對者畢竟難望一致行動要之形勢如此早晚本月內終難望其開幕云云

內閣問題吳使態度 (七日發 北京專電)

日本京中喧傳內閣問題已爲吳佩孚所贊成之說茲探查內情並非事實吳之對于時局問題猶與張使相似除被汲軍備外曾無具體的意志表示然而吳之若干直隸軍隊及多數河南軍隊現向某方面開始移動此中有趙倜之若干軍隊趙倜表面似與直派提攜然其眞意所在尙未易測且此次派代表赴奉現在商議某項中

請看納妓爲妾之殷鑑

英法暫定協約內容 (一日發 倫敦來電)

英法兩總理經會議之結果訂結一種暫定協約實爲瑟諾亞會議之基礎亦爲國際政局之中心者也其要領如下

一、瑟諾亞會議研究歐洲經濟善後問題而不議及政治問題
二、英法意德四國間之已成條約決不改訂
三、對德賠償問題不爲瑟會之問題而另行審議
四、尊重國際聯盟
五、雖招待俄勞農政府然不以承認該政府爲條件
六、英法對德防守同盟問題
七、俄勞農政府應任償還俄國戰前債務之責

亞細亞民族之覺醒 (一日發 倫敦來電)

前者遊歷東方諸國之倫敦泰晤士報主人諾斯克理夫卿與夫烈佐氏之會談已揭諸週刊比多里阿爾新聞奕諾卿力謂東方諸國將有急速且根本的變化並謂亞細亞民族今既覺醒亟欲于數十年間以咀嚼世紀之文明諸卿更謂今也吾人尤應覺悟東方諸國之貿易其勢力已居反於世界各市場門戶之時機且東方民族中刻已着手於茲故吾人深悉白色人種勤儉產業力避西方諸國間狂氣的無意味之爭鬬以保持白色人種之國家

各地專電

霞元帥已南下　(北京七日專電)霞飛元帥本日上午九時半乘專車離京即當由南京前往上海

王正廷就督辦　(北京七日專電)王正廷于日昨(六日)往訪日公使發表魯案善後督辦之就任辭

駐漢日領過滬　(上海七日專電)駐漢口瀨川日總領事昨日抵滬當于明日由春日丸放洋返國

海員完全協調　(上海七日專電)據香港專電云此間海員與船主之協定已于五日午後四時五十分完全調印

東路督辦決定　(北京七日專電)據內部發表云本日閣議決定中東鐵路督辦王廼斌未就任以前暫任王景春代辦該路事務

組成續路機關　(上海七日專電)上海總商會銀行公會江蘇省教育會所組織之上海贖回魯路事務所現經各團體任定委員三名組織委員會並以余日章爲事務所主任

外顏辭志堅決　(北京七日專電)顏外總長本日在閣議發表固辭代理總揆之職頗爲堅決據聞顏氏現已繕就辭任照准之命令送次呈請總統速行簽字未經許可

王正廷之建議　(北京七日專電)王正廷現向當局建議略云接收魯路時宜准公民代表參加以資與民有兩字名實相符

奉張聽命中央　(北京七日專電)陸鮑由奉電致中央云張使純聽元首意見並無偏激的主張

教部之索薪團　(北京七日專電)教部人員組織索薪團加入者頗多形勢頗熾大有不達目的不已之概

請建川鄂鐵路　(北京七日專電)陳遐齡電致中央建議修築川鄂鐵路以利交通

王恩溥長奉說　(北京七日專電)據某方面消息云王恩溥有將長奉之說確否未悉

豫省安謐如常　(北京七日專電)豫訊云開封謠傳趙倜被刺風說毫無根據地方仍然安謐如常

魯民先事反對　(北京七日專電)周自齊運動督辦魯路甚力魯民已呈反對意見書

派員歡迎代表　(北京七日專電)赴美代表定于八日抵滬外部特派委員會以示歡迎

歐美來電

愛蘭郵員罷業　(倫敦四日來電)愛蘭郵務人員反對裁減工資現已聲明自明日午夜起同盟罷業

美國裁減海軍　(華盛頓五日來電)美國海軍總長鄧璧現已頒發明令飭將驅逐艦五十艘及輔助艦六十艘停止調遣以便節省燃料而國會亦已將此項經費實行裁減上星期已將驅逐艦一百艘置之于現役之外現完全聽候調遣之驅逐艦僅留七十六艘又有驅逐艦四十艘已將員役大加裁減

藏匪害美教士　(紐約五日來電)據報告云美國教士史克敦於二月十七日在西藏巴塘附近地方爲盜匪所謀害現史教士之夫人已行抵加爾各塔

意對費麥亂事　(羅馬五日來電)此次費麥軍警劇戰計死五人傷四十九人意外相史慶綏宣稱意政府亟願費麥恢復秩序現已派加斯達理將軍代表前往

日本電報

派員接待英儲　(東京七日專電)英國皇太子將於四月來東日本宮廷已於本日特派海軍大將東伏見宮殿下爲接待員同時任命珍田伯以次九名接待

對華輸出超過　(東京七日專電)大藏省發表二月份之對華貿易輸出爲二千二百二十四萬五千圓輸入九百六十八萬六千圓計輸出超過輸入一千二百五十五萬九千圓

博覽會場工事　(東京七日專電)平和博覽會最初預定于本月十日開會但其後建築工事毫無進行

大雪妨碍交通　(東京七日專電)東京今晨又降大雪電信及諸種交通機關之受障碍者甚多電報因之延誤

命令專電

大總統令 (三月六日)

▲財政總長張弧呈津海關監督李晉勳請免職調部任用李晉勳准免本職此令▲任命劉彭壽爲津海關監督此令▲參謀總長張懷芝呈請任命洪景星署林西鎮守使署中校參謀應照准此令▲李欽晉給二等寶光嘉禾章汪廼驅晉給四等嘉禾章此令▲魏聯芳劉錦臣王宗奎潘守恭蔣慶寬熊賓均晉給三等文虎章楊蔭榮劉文瑞邱長勝李祖蔭均晉給四等文虎章此令

關於財政之所聞

財長張弧。鑒於各方面索欵函電。紛至沓來。就中多未深悉政府苦衷。不加體諒。故措詞近於責備。或反對籌欵手續。甚至各部人員。亦組索薪團。致令當局無法應付。現已決定再用財長名義。解釋三項。第一各省區請撥協欵。須俟大借欵成立。否則應歸自籌。第二再將九六公債用途聲明。而免誤會。第三告知各部員。中央已經竭力籌欵。薪金不致無着云。

京內外財政困難。現已達到極端。各部欠薪。有部員索欵團之組織。所久京外各軍軍餉。亦皆來電逼索。信用已失。個人縱能設法。亦難盡措。財長。已向府院當軸聲明。九六公債既爲各方面反對。他種借欵得京內外原諒。是以現狀不能鞏固。實則出於各界不准籌欵。張已不便再施何種計畫云云。

前由全國商會聯合會。選出之代表范源濂等四人。擬於五號由滬赴京。調查九千萬元墟餘公債之實況。

贖路案決意實行公開

政府籌備贖回魯路辦法。迭經討論。決意遵照民有手續。實行公開。特將現定進行方針。詳爲公佈。探其所擬節要。一爲募集贖路現欵。由各省設立儲金處。專收該項路欵。一爲分配任用該路職員。俟招集贖路會議時。提出公決。一爲關於該路接防辦法。由中央指定軍警。前往接收。一爲各團體。對於該路建議。一律採納云。

總統希望鮑閣之殷意

公府某要人云。總統因閣潮不能結束。殊與政局前途。有至大阻碍。故於鮑貴卿担任組閣一節。極爲注意。昨已致電張作霖。除令敦勸鮑氏允諾組閣外。關於進行方針。與回京後組閣手續。均須商權向中央表示意見。以便根據核奪。一方面又徵詢梁士詒此次假滿後。是否辭職或銷假視事。請其事前聲明。以便中央有所準備云。

赤塔代表致我政府之節畧(續)

查東三省方面。中國當局不利於敝國之舉動。前次實已發生多次。然根據於無稽之風傳。遽以非常手段搜檢友邦之機關。此等行爲。恐較諸平日之非友誼的行爲。亦形太過。敝國對於此事。甚覺遺憾。不得不向貴部聲明。敝國之駐哈代表與敝國處於此等待遇之下。恐無復繼續進行事務之機會。而遂鞏固兩國邦交之目的。抑又有進者。貴國政府前此曾再三宣言。表示願與敝國。建立友誼之關係。同時敝國政府亦有對等之宣示。對於貴僑民與領事。始終未嘗略疏保護之責。敝國根據兩國政府歷來所持之態度。特向貴部提出抗議。即請於最短期內。將以上所舉之事實。詳加書面解釋。不勝盼禱。

梁閣改組之難關

梁閣改組。鮑貴卿繼續上台。此種聲浪。日來愈趨愈緊。大有三五日內。即可實現之象。惟據探悉閣潮內幕之某政客云。其中之曲曲折折。非如外間傳述之簡單。梁閣改組一時恐難辦到。此言頗多中肯。故特錄之。用告關心閣潮者。

吳佩孚倒梁運動。其中之蛛絲馬跡。某公之作祟。人所盡悉。勿待再追述也。此次梁士詒一再續假。亦非個人主張。尋此煩膩耳。厥因梁氏最初上台時。直曹奉張。一致聲請。由東海任命。故閣潮發生後。梁即分電曹張。探詢應付方針。嗣以曹未電覆。張仍聲明擁護。並諗某公秘密主使。遂忽忽赴津。暫以請假方法。要求張氏主持一切。靜待中央後命。現經各調人奔走疏通。奉張仍以中央威信所關。不敢冒然勸梁下台。況吳佩孚所指梁之罪狀。迄未証明。是爲擁梁者不能與倒梁罷休者也。鮑貴卿到奉時。與張稍談閣事。即云武人決不干政。內閣是否改組。梁揆是否辭職。概不過問矣。可知張之牢騷。對於倒梁運動。仍抱不平。鮑聆此言。即與在奉之調人。計議改組內閣問題。回京時請總統自決。俾免另生枝節。由此可知梁閣改組。尙有難關。倒梁者。不可過抱樂觀。記者審上言而觀之。尙有未盡之處。如追詢此次改組內閣。推鮑貴卿担任閣揆。亦係某公主張。確欲藉此沽求曹張同意。以使閣潮早日解決。詎意梁士詒在津。現已宣言。無論如何。決不言辭。非俟吳佩孚謝罪。證明吳與各督倒閣運動。將內幕揭出後。斷難自向中央辭職。張使方面。亦本此項主義。故不表示改組內閣。此爲梁閣改組之第一難關。鮑貴卿是否担任閣揆。確以張之馬首是瞻。在奉郎得此種結果。個人亦必不甘混入漩渦。自取苦惱。鮑不担任。顏惠慶又迭次堅辭。閣揆無人。至體改組一節。更不成問題。是爲第二難關。況當此北伐吃緊。中央財政困窘之際。若無應付以上兩端之能力。更難膺此重責。是以稍有閣揆資格者。每聞勸其出任組閣。則愁容滿面矣。若不得直曹奉張同意。並難擔負。是爲梁閣改組第三難關。以上種種。東海確已慮及。故特推鮑上台。弗料好事多魔。行將又成泡影。

上述各節。因爲梁閣改組之難點。前據府院人云。目前急待正式閣揆應付者。則爲各軍欠餉。前防軍費。與各機關欠薪。非有一千八百餘萬元之鉅欵。不能維持現狀。顏惠慶急於辭去棄代。亦因斯故。而政客對於閣揆一席。早已視爲畏途。不敢輕試。此亦梁閣改組辭中之特殊難點也。

英人竟在新疆發行國籍票

▲勸誘華民入籍　▲到處張貼布告

英人在新疆引誘華民入籍一案。迭經楊增新。電請中央。迅向英國政府。及駐京英使。嚴重交涉。均誌前報。乃英人對於此案。非特不肯取銷。近且變本加厲。竟在南疆各屬張貼纏文佈告。勸誘華民入籍。直將新疆一省視爲英人之殖民地。新督楊增新。以事關我國領事主權。至爲重大。昨特電達政府。略謂查英人在我國境內南疆各屬。到處張貼纏文布告。幾於家諭戶曉。以引誘中民。使於冒籍爲事。此等辦法。妨碍我國主權。影響及於我國內政。至爲重大。實爲古今中外世界各國。兩國通商所未聞未見之事。前據各屬。將英人此項佈告。請賚到署。當經譯成漢文。一面通飭嚀什道尹。向英領嚴重交涉。請其轉飭各英領。速即停止。以免搖動人心。妨害地方治安。而英領照復各節。其措詞尙多含混。不曰此案係奉本國政府所命令。即曰上年中官不肯會查。故未呈請本國政府取銷等語爲藉口。業經先後文電咨陳在案。茲據洛津縣段知事。呈賚和闐英商總。在該縣所貼纏文布告前來。當飭譯閱。其原文與前咨各件。大致相同。惟查該布告。蓋有英商總克力木戳記。在我國境內張貼。公然欲與我國地方官公之文告齊驅並駕。是不特視南疆各屬。爲英人之殖民地。至將中國領土以內。爲英人發布命令之區。以一英商總而在我國之境內。既可到處張貼命令。何嘗視我國之人民。爲英國之人民。且美法日意各國。無此先例。五洲萬國。國均有商務。日本不於東三省發行日本國籍票。法人不於雲南發行法人國籍票。而英人之國際票。獨發行於新疆。是何道理。且中國公使未並見在英國。發行中國國籍票。而英領獨在新疆發行英國國籍票。並欲將新疆數百年種地納糧之中民。設法引誘。冒入英籍。是何道理。實屬無理之至云云。

梁啓超支配法德賠欵

公府消息。大總統以法德庚子賠欵。如數退還。各方面紛紛請撥。如何支配。頗費周章。擬設一委員會。專計畫賠欵之支配。於本日(六日)上午。特邀梁啓超入府。計畫一切。並擬以梁氏爲此委員會之會長云。

留學專欵案提出閣議

關於留學經費。係由教育部及各省區。分爲籌畫。但皆不能按時籌出。有困難之感。教育陳次長。昨與財政張總長協商。嗣後請由財政部認定專欵。以充留學經費。張亦極爲贊同。將於日內由兩部派員會商辦法。再擬定議案。提出於國務會議。討論決定。

劉冠雄由滬北上

前海軍總長劉冠雄。業於二日晚由滬北上。豫計今明兩日即可抵京。聞劉氏此次來京。係有三項事務。(一)擬籌集資本在閩開一極大工廠(二)進行開採安溪縣煤礦。(三)組織南洋大輪公司。並敷設安溪同安間之鐵路。以便運輸。到京後即與中央接洽。以策進行。

青島商會條陳接收意見

▲請將青島定爲特別市　▲要求加入中日委員會

接收青島一事。刻政府正在進行之中。青島商民。以事關切已前有沁電到京。向府院各方表示關於接收之意見。本報前接濟南專電。已誌其大略。茲又覓得原電。亟錄於下(銜略)青島交還在即。中日委員會將次開幕。商民等事關切己。已迭經討論。具有意見。謹先撮要電陳。(一)請准于由旅島商民。選派代表加入。此次委員會以備參議。(一)青島現既闢爲商埠。萬國雜居。自無設法之必要。應請決定不駐軍隊。專辦警察以維治安。(一)吾國實行自治。迭奉命令。現在青島收回自應實行籌備。應請按照自治章程。將青島定爲特別市。依法辦理以重民治。(一)青島應設長官。擬請依准由商民公選數人呈請揀擇委任。以順輿情。(一)青島現在行政經費。全恃從前德日京案撥政費之二成關稅。及鹽捐爲大宗。日署預算尙有不敷。收還以後。應請仍歸撥用。以重市政。其餘如司法教育航政路政在在均關緊要。應請政府特別主持。力謀完善。除由商民公推代表。備具意見書。赴京赴濟面呈外。謹先電稟。伏維採擇施行。青島總商會叩。

曹張吳對南趨向紛歧

政府最後徵集曹張吳三使。對於應付西南北伐意見。據聞已接覆電。大致曹使主和平。僅允催促前方各路統兵長官。妥爲固防。張使謂宜持用靜觀態度。至不得已時。決由奉省派兵赴贛。貫徹前議。吳使則謂西南北伐。縱非空氣作用。個人亦能率兵抵禦。應息中央戰爭云。

趙倜被刺說之由來

據開封歸客談趙倜被刺謠傳。實非無因。緣趙之弟趙傑。近因欲將本省錢業。悉歸官辦。商民以大衆飯碗所關。有所未便。遂開會推舉代表。疏通無效。繼乃糾衆定於一日向督軍署請願。趙傑當於前一夕囑令衛隊。武裝實彈。預備對待。惟衛隊某甲。偶將槍機發動。彈中督署火藥庫內。一時爆發。商民震駭。秩序大亂。紛紛傳說衛隊譁變。督軍被刺。有某國人逕向電局發電。報告消息。以致捕風捉影而成趙督被刺之風。傳其實。此項問題。完全與政治無關云。

膠濟路將設護路總司令

▲政府內定俞人鳳　▲魯人擬推舒席勳

關於接收膠濟路一事。各方面均在籌備進行之中。聞政府以該路沿線治安。關係至巨。自應妥籌布置。以免發生意外。貽人口實。現擬仿照中東路辦法。設一護路總司令。統轄全路軍警。維護沿線各站之治安。業經內定以前京漢鐵路局長俞人鳳爲總司令。惟旅京魯人對於此席。主張人民公推。呈請政府任命。曾於日前以旅京同鄉會名義。分電山東各團體。及吳佩孚。請爲主持。昨接魯省外交協會鐵路促進會等二十三團體。連名復電。一致贊成。並提議以前任山東全省執法處處長舒席勳。担任總司令。

注意鄂閩贛三省防線

北伐軍節節北上。長江各省首當其衝。孫文對於閩贛鄂尤爲注意。當局特籌拒防計畫。據某軍政機關傳出消息。參陸處已電蕭耀南李厚基陳光遠。速將前方近況。詳爲電告。並指示佈防手續三項。(一)鄂閩贛籌備聯防(二)湘北岳南各處防務。擴充防線。增加精兵。(三)組織前防司令部。以專責成云。

關於中國政局之研究 (4)

客歲。揚子江畔各地。洪水爲災。湖北之歲入。必至減少。吳佩孚擁極多之軍隊。而財政素缺。日下必非常困難也。更加廣東軍出動時。湖北腐敗之軍。益需多欵。始能應戰。即廣東軍不出。只養兵需費。猶常不足用。設北京政府更不爲之接濟。有時或起兵變。亦未可定也。此等憂慮。吳之直屬軍。雖未有之。而王占元之舊部軍隊。則殊不可靠。此吳佩孚之最弱點也。以是予曾對其參謀長李濟臣。及李炳之擢承熾實問。吳之人望已失。其部下不特無大人物。對一部人材。猶且不能言聽計從。將來人材不集。財政困難。現在統轄之軍隊。又多腐敗。二三年內。無整理之望。直屬軍隊又復多靑年新兵。如粵軍出。將何以應敵。結局不將失敗乎。總使不敗。以吳氏之力。果能統一南北乎。彼等亦同此見解。莫能自諱。即參謀長李濟臣。且非常憂慮。亟思聯絡浙江。而即予以連浙之策。予謂如今春派遣葛侯之小人物。胡能連絡。是非有偉人。不克有濟也。然此間無偉人。其奈何。故料吳氏與浙盧之提携。必至困難也。彼等然之。對吳之前途。亦並不抱樂觀焉。

玆將上述種種。概括言之。即廣東軍能以統一至若何程度。爲一疑問。設能統一。必多勝算。在吳佩孚方面。不特戰時勝算絕少。即不戰。亦恐有以兵變等故。漸自崩裂之虞。惟對是而最注意者。爲保定曹錕氏之直屬派。曹之參謀長熊炳琦。第二十三師長王承斌。第十五混成旅長孫岳。此三人者。偉材也。此三人果能與吳佩孚相協同以對粵軍。則直之軍力絕强。設不能妥協。吳氏孤掌難鳴矣。孫岳。直隸人。第一革命時。附革命派。任江蘇省之江北師團員。其人秉性殊奇。當入中國士官學校之前。曾起厭世主義。而削髮爲僧。厥後予等駐保定時。彼之髮辮。猶未蓄也。即今該氏於種種之新思想。世界潮流狀態。或新中國等事。不時研究。其部下。更多留學歐美之編建人。頭腦皆新穎。故孫岳之頭腦。亦有日新月異之概。孫岳之言曰。今日之軍閥。世界中悉排斥之。吳佩孚。最初倡各省自治。與民權。更唱國民大會。謀免戰之和平該一。旣今反一變其主義方針。純採軍閥。即武力主義。其失敗必也。予反駁之曰。吳如敗君等不將同歸失敗乎。彼晒然曰。成敗之事。心實弗關。倒一軍閥。又何足道。此固中國之常事也云云。其意見純與吳佩孚相反之。嗣予往訪王承斌。因時間已晚。祈孫氏代掛電話。約王於翌晨九時晤。翌日訪王。王之意見。與孫略同。又熊炳琦之言曰。王承斌之能。不優於吳佩孚乎。吳佩孚。固有大膽不愛財之美質。而無容人之雅。不聽人言。且頭腦不佳。缺點有三也。而王承斌。則大膽。廉潔。且有容人之量。明晰之腦。是王之優於吳也。予問曰。然則王承斌將來能聽吳佩孚之命令乎。予晤王承斌。其主義實反於吳矣。熊曰。諸事之研究上。固多意見相違處。然是爲見解問題。設廣東軍而實行北伐時。王必與吳相一致。有時必從吳之命令以戰無疑也。

王承斌及孫岳之軍隊。現盛行野外實戰的演習。王孫二人。箇人指揮。兵卒年齡。亦均在二十以上。體格堅强。較之吳之軍隊。實在數等之上。

(完)

化痔

痔瘡之種類甚繁有牝痔脉痔腸痔之分又有漏痔色痔血痔氣痔之別究其患痔之原大都濕熱下注醉飽行房陰虧熱甚房勞過度以致筋脉橫精氣脫泄成瘰成塊或癢或痛者爲痔膿血淋滲管長數寸或黃水紫血脫肛疼痛者爲漏本主人得家傳秘法虔製此丹無論新痔舊痔內痔外漏結核成管脫肛流血痛徹心肺速將此丹用白開水送服一丸每日三次縱使數十年極重極危之症連服一料包可斷根永不再發百試百驗每瓶現大洋一圓每料五瓶現大洋四圓另有變料化痔丹功效尤速每兩瓶現大洋二圓八角每料六瓶現大洋七圓如日久成管另製包愈惡痔去管膏變料每瓶現洋二圓單料每瓶一圓內服外擦功力更速●上海盆湯弄崔氏瓣香廬●奉天大南門裡金銀庫胡同瓣香廬分行同啓

遺精聖藥 媧皇補天丹

精者人之性命之根源凡人未交媾之時其精涵於血中及至交媾慾火動極周身流行之血至命門而方變爲精乃人身至寶何等慎重若有交媾之時恐精不泄或幼年悞犯手淫精竅不固甚至夢遺滑精臨房不舉而不堅或見色流精未交先洩或既交不久精薄精清此外亦有勞心太過相火妄動以致遺精者本主人得祖傳神方有回天再造之功出神入化尤妙專治腎經衰敗各種遺精及以上諸症功能填精補髓壯陽種子補先天之不足培後天之基礎雖白髮老翁多病男子陽亦能復舉如或不信請連服一月隨至行房時自然腎關堅固久戰不洩且精厚如膠種玉可必本主人如出言欺人誓爲血動物○每瓶現大洋二圓每料五瓶現大洋八圓○另製遺精必愈膏藥按貼命門能攝精不洩每張現大洋七角總發行上海盆湯弄崔氏瓣香廬○奉天大南門裏崔氏瓣香廬全啓○經理新到○四藏青果此藥其味清涼其性溫和專治口乾舌燥咽喉疼痛然去穴清心開胃止渴生津可稱獨步大合現洋壹元小合現洋五角

痰

咳由痰生痰消咳自止故止咳必先消痰此理人盡知之試問痰何以母消痰藥品係何種則人皆茫然矣僕體弱患咳多年消痰無法恐久咳成癆遂不惜金錢日謀消痰之藥凡流行海上及普通治痰者莫不購食其如服藥雖夥痰咳益甚則痰愈甚則咳愈甚日廢飲而夜不眠神疲力乏骨瘦如柴癆象已形勢極可怖厥後購得崔氏驥製半夏麵頭照仿單旦夕服之以覘其效驗孰意吞服未幾忽思睡睡醒咳止而思飲即痰亦不梗且續購半夏一打服未罄而痰若失由是咳竟止體亦健於今三年痰咳斂迹驥製半夏可謂海內止咳消痰之無上聖品也爰述大略以資介紹痰咳者○直隸警務處王品山謹啓○

奉天城裡金銀庫胡同內省長公署東首路南瓣香廬誌

價目每大盒現大洋一元四角 **小盒** 一元兩角 **每打現大洋十三元二角** 小盒試服現大洋二角

批發格外從廉 外埠郵匯極便 郵票概作九五

扶陽固本丸

此丸係補天氏大醫士新發明純採雄獸之腎壯禽之髓珠珀之英花之冬令精用化學法提鍊修合爲丸有水火既濟之功陰陽相生之妙性質王之功效甚速誠不可思議屢蒙歐美各醫學博士推獎故與市井牟利牛溲馬勃者實有霄壤之別無論老年少年所患陰虛陽萎之年不愈速服此丸俟其藥性達到奮發陽道固縮丹用陰陽鼓蕩琴瑟調和復能壯筋骨補氣血添精鎖髓返老還童如常服此劑雖夜禦數女精神不倦不愧扶陽之秘寶補身之良藥也。主治先天不足後天戕伐。命門火衰水火不濟。色慾過度腰膝酸軟。下元虛弱夢遺滑精。年老氣弱陽不舉痿。情竇早開陽莖短小。交媾不數臨房畏縮。精竅不固交不耐久。腎精衰敗交不受孕。氣血兩虧耳鳴目眩。手淫過甚精敗陽痿。百體委頓精神恍惚。服法每服五丸每天早晚空肚用開白水送下價目每盒現大洋一元每打現大洋拾元新到婦科聖藥月圓此藥專治婦女身體虛弱面黃肌瘦精水不調臨用腹痛等症每盒現大洋二元○外埠函購各藥寄費另加郵費

上海 人壽醫藥室 餘年氏 秘製

珍珠鏡面散 沈製羊脂珠粉鏡面散專治男女面上班老幼煙容雀刺等酒統能治之變類每瓶料洋五現單料角瓶現每兩角洋半

沈製生髮膠 男女老幼脫髮禿頂包可重生新黃髮能轉自烏黑大瓶現五角小瓶洋兩角半

美國威爾勃生醫製 **奶香白玉粉** 閨閣女界可代粉用滿面芬香每包一角

上海寶羅製藥公司 **湯森氏** 最新發明美容奇藥

生毛髮藥水 此藥效驗神奇長髮極速凡病後產後血虛血枯禿去之髮及脫去之鬢眉擦之均可重生黑而且亮爲然天光之奇藥也每瓶現大洋一圓每打十一圓

治雀班藥 **愈班光面水** 此藥尊治雀班丹班及汗等癍痲有万極擦神効過之數可間即令退盡光人面潤如鏡家美容也藥洋每瓶一元

治酒擦藥 **面皰藥水** 此藥崙治面皰粉刺酒風糟赤鼻等症只將藥水擦患處過夜即能見効重者再擦即愈消痕減跡誠靈藥也每瓶洋一圓

美容奇藥 **皮膚白色素** 此藥能令肌膚潔白細膩專治男女老幼面上諸般不美之症塗擦此散立見奇功眞神妙也每瓶現大洋一圓

奉天大南門裡金銀庫胡同省長公署東首崔氏瓣香廬藥房獨家出售

茲有良藥

因病孱弱者―欲謀長生者

欲圖強健者請試服之

本劑迥異乎一般流行之藥品其配劑概遴選植物性之滋養素與純良藥料混合煉成 發賣以來歷三百載 迭經改良其効力莫能配誠東洋唯一之理想的滋養強壯劑也

主治効能

貧血、腺病、萎黃病、肺癆、肋膜炎、氣管支炎、氣管支加答兒、喘息、心臟辨膜病、神經性心悸亢進、腎臟炎、神經衰弱、希斯鐵利、希勃空鐵利、婦人產前產後、健忘症精力減退、營養不良、遺精陰萎老衰病後之衰弱及其他一般虛弱症等

滋養強壯劑

大木五臟圓

藥價表

四日量	五十錢
九日量	一圓
廿日量	二圓
卅一日量	三圓

本舖 東京神田鍋町・大阪東區淡路町 大木合名會社

淋症聖藥 哈郎淋濁丸

人若不愼而爲一度之冶遊經四五日後但覺小便尿道忽發刺痒既而出膿陰莖殊感疼痛至此方悟宿妓之失策抑已晚矣然則此爲何病乎即所謂淋病是也經日愈多而流膿愈甚每小解一次則疼痛徹骨至於落淚呼號而不能忍行住坐臥下部無不淋漓流膿穢惡殊甚小褲中衣時沾惡液不第人見而嘔即自己亦頗嫌惡凡患淋之人夜中每做可笑之夢惹起春情既覺之後則苦痛不堪延而至於頭疼發熱不思飲食其困難之重患也又其性質不良之淋病或小便帶血或小便後繼之以血此爲急性淋病速講醫治之道固爲要着然世人每誤服不良之藥或遷置而不顧漸變爲慢性之症於是如睪丸炎膀胱加答兒尿道狹窄等症因以叢生遂成不治之大病其苦痛更有不堪名狀者甚至喪失生命世固不乏其例也

凡患淋病之人須服哈郎淋濁丸再用哈郎洗淋水洗滌之此爲切要之事蓋哈郎淋濁丸主劑爲治淋藥中爲最有確實效驗者藥料貴重無比關於殺菌、收斂、鎭痛、利尿健胃等咸有卓效精選最良拾數種藥材配合而成爲新時代之最新藥凡男子急性淋病、慢性淋病、睪丸炎、膀胱加答兒、女子之淋毒性子宮內膜炎陰唇炎、膣炎、膀胱加答兒等病莫不應用通治服後立即吸收作用能將潛藏尿道或膀胱內之細菌盡行撲滅更能澄清溷濁之尿水而使其容易小解前部後部之尿道炎症亦得鎭靜而防其疼痛兼能制止膿汁之分泌其偉大之效力聳難罄述至若哈郎洗淋水爲關於淋疾之局部治療藥以最有效之銀劑爲主劑加之妥配合殺菌收斂鎭痛諸良劑用之於急性慢性之淋疾時能殺深藏尿道組織內之淋毒菌功能鎭靜尿道炎症通利小水防止膿汁之分泌緩和患部之刺戟預防醱酵腐敗效力不可盡述使淋病能見根本的治癒然則苦於淋疾之人易亟用此最有效之治淋神藥乎用法極爲簡單無論如何之人均可於自宅秘密使用決能完全治癒永無再發之虞哈郎淋濁丸 藥價 大瓶大洋兩元 中瓶大洋一元二角 小瓶大洋六角 哈郎洗淋水 大瓶一元五角 小瓶大洋七角五分哈郎淋濁丸各埠大藥房均有代售

發賣本舖 大阪滑水谷西之町 **頓和公司大藥房** 經理所 奉天四平街 大德生大藥房 奉天小西關 廣濟堂大藥房 安東縣井上誠昌堂 安東縣東益增遠 鐵嶺平記大藥房 長春中西大藥房 營口中西大藥房 營口五洲大藥房 大連日本賣藥公司 天津旭街東亞公司 天津潆記大藥房 北京崇文門內東亞公司 漢口招商局前小瀨木洋行 大連華西大藥房 大連華泰大藥房

健胃靈藥 太田胃散

大日本東京 有限公司 **太田信義藥房鑒製**

本堂虔製胃散寔係世傳秘法屢試屢驗奏功如神爾來坊間多有僞冒凡光顧諸君務必認明太田胃散字樣爲要。此藥專治脾胃虛弱飲食停滯吞酸嘈雜胸膈痞悶或多食油膩生冷宿食不化攻衝作痛口吐清水噯氣連聲不止或口臭難聞夜臥不安口角流涎臟胃諸痛兼能解酒毒併治船暈嘔吐水土不服等症極有成效不拘男婦老少俱用此藥一服(每服一匙)放在舌上溫水送下重則二服即愈凡十五才以下減半分服七才以下再減半或用砂糖泡水送服如遇最重之症每日須四五次送服無不奏功尚能常服永不復發屢試屢驗神效無比服法宜飲食後過半時間最良此藥性不烈價亦極廉眞衛生保安之至寶也。

每鑵價銀

特別大器	四十日分	金壹圓
特大器	十七日分	金五拾錢
大器	十日分	金參拾錢
中器	六日分	金貳拾錢
小器	二日半分	金拾錢

總經理批發處 日本賣藥股份公司

中華民國大連浪速町三丁目 振替貯金大連二番 電話四五六番二四五六番

東三省新聞

▲奉天▼

〇梁士詒來奉消息

梁士詒被逐下台蟄居津埠茲聞擬于張使壽辰前後來奉一行藉便磋商時局張使現正預備招待又據一消息謂梁氏因內閣問題急待解決已于前日(六日)晚車由津來奉當晉謁張使商榷即下榻于俱樂部未知確否(愧)

〇吳光新又來奉

亡命青島之吳光新前曾來奉一次不知作何運動今當此政潮澎湃之際吳氏以祝壽爲名又於日昨到奉聞下榻於都旅館云(新)

〇部電開警政會議

張使日昨接到北京內務部拍來要電略謂爲整頓全國警政定於下月在京舉行全國警政會議討論改良辦法屆時希派代表來京等語當經飭令王警務處長酌量選派云(中)

〇張使辦壽彙聞

▲賀壽人員蒞止　明日(陰歷二月十二日)爲張使誕辰各省區之重要人物及代表等均於近日內紛紛蒞止陸軍總長鮑貴卿元首代表徐世章湖北蕭督軍代表杜錫鈞安徽張督軍代表倪道烺保定曹使代表殷貴江西督軍代表某參議西南代表吳景濂北京衛戍司令劉金標浙江盧督江蘇齊督代表(姓名未詳亦均蒞止)吉黑熱察綏各省區除孫烈臣吳俊陞張景惠汲金純各督軍都統早已在奉外吉林參謀長代理督軍吉興政務廳長王維宙駐京第十旅長趙恩臻第二旅團長譚廷棟四洮鐵路警察局長孔世培袁克瑞(項城四公子)駐京奉軍辦公處長劉恩鴻等多人均已到奉且聞不僅爲賀壽來也　(密)

▲電阻局員來省　張使恐外縣駐防軍官暨縣知事警察所長均藉詞恩賀任意進省致貽要公特於七日飭令秘書處分別致電不得擅自進省云(中)

▲吳使派員慶祝　奉直暗潮漸形和緩此次張使壽辰兩湖巡閱使吳子玉亦派代表杜錫鈞鎮守使攜帶重要禮物來奉祝賀旁觀者莫不懷疑據政局人云奉直風潮爲國家也派員祝壽是乃個人之私情耳　另一消息云將軍府參軍車慶雲日昨來奉據聞係代表吳使來奉祝賀壽辰者並餽送壽禮藉使疏通聞車氏此來頗爲張使所優待云　(稔)

▲航空處之預備　東三省航空處長喬漢章以張使壽辰將屆特行預備祝賀字樣之小旗多面以便當日作空中祝賀之紀念云

▲公署赶搭戲臺　此次張使壽辰欲大舉除妥會前來祝賀之各要人外並擬演戲以助餘興聞經某要人由北京邀來名角數名自昨日起特行僱工在省公署內搭蓋戲臺云　(密)

〇時局會議之內幕

張使擬藉壽辰與各省人員乘機接洽時局問題藉覘各方面之情勢以便決定方針茲者各省區代表均紛紛蒞止據聞會議方法並非正式的係由招待員與各代表要人等於酒後茶餘時互相談論交換意見其辦法則分別派系凡一派一系者同在一處故有四五人一室者有七八人一室者除平常應酬話外凡關係時局者均交頭接耳雖隨侍左右無從聞悉云　(密)

〇孫督軍請恤排長

吉林督軍孫烈忱以吉長鎮守使誠明所部之輜重獨立營三連排長管富山剿匪陣亡殊堪憐憫日昨呈請張使轉詳陸軍部照例給恤以慰遺族云　(中)

〇奉省市自治初步

自各省人民自治之說興北京政府鑑於時勢之進展遂發佈市政自治制令以促進自治和緩風潮近時東三省除奉天已預備組織該機關外安東首先發起市政會已告成立于一月間選定會員三月一日開第一次總會投票結果推東邊道尹王順存爲市政督辦其他職員凡二十名將來擬將此會改爲市政局查安東所以較他處首先組織市政會者因該地方有力之商務會已儲蓄資本一百萬元故能首先成立俟安東有良好成績擬再在營口設立此種市政會但奉天一隅與外國有重大關係自治未易實現若果實行自治制則教育衛生警察電車水道電氣學校各諸種事業均將歸市政局管理對外關係當必有一番變化也

〇奉天辦紡織業之有利談

▲橫川紡織技師長之實驗

據橫川氏之言曰目下日本之紡織生產額爲廿三萬綑其中十一萬綑消費於日本內地餘十二萬綑分銷于中國印度及外洋方面然現下日本工資騰貴每成一綑約需八十五元且以關稅改正特定運費廢止輸入中國之棉系布將來必益漲價是以非在中國創辦紡織工場不可予去年來華調查先至青島該處水不足用不能有望天津爲和歌紗「日島印」之最大行銷地在該地建築工場營和歌紗紡最有利然如天津租界內無隙地且每爲政爭之中心地不可久處於是更赴漢口而漢口亦爲南方政爭中心點且夏期酷暑須休業三箇月此地亦不甚佳至上海確爲紡織工場最適地點而同處工場已有百廿萬錘無更添工廠之餘地結果各地均不適宜始憶及奉天今次予實地調查之結果寒氣並不過酷如天津之紡織工場從未聞因寒氣而停工故奉天雖降至零下五十五度許炭價既廉室內工作應無妨也動力俠撫順之送電亦至豐富而價復廉一基羅每脫假定較日本低廉一錢五厘則四萬錘一年之間省十七萬圓其最足慮之溫度假定奉天溫度只有一五帕信脫噴霧裝置費四万錘一年間有十万圓足敷需用總日本內地各期濕度亦落至卅帕信脫年需噴霧費三萬圓其相差僅七万圓其他工場用地價廉水復豐富勞力亦廉總之就一切諸點無不意外有利在此地而與四萬錘之工場以印度棉中國棉合而紡之一綑之工價至多用四十圓許僅足當日本內地之半額此外更無關稅運費是故能出至廉之製品目下日本之紡績會社殆均無利益如在奉天設置紡績會社一年間至少能出資本額二成五分之純益云

伍朝樞南旋續訊

西南代表伍朝樞昨日本報曾載其業已南旋茲據續訊伍氏尚未起程因其與張使晤面後感情頗爲融洽是以張使特聘其爲高等軍事顧問伍氏因有須即行返南之必要故於昨日赴各機關辭行張使特令佟外交署長派員赴滿鐵公所要求派一專車並請保護伍氏之安全業經該公司允許當於今日(八日)起程云　(密)

〇教導隊開學教授

張漢卿旅長所設之教導隊其上班業經畢業茲聞第二班之軍官軍士各學員亦均到齊已於日昨舉行開學典禮云　(新)

〇變更廠制之確訊

軍械廠制度已于本月一日實行變更此次變更之內容共設四科四處各科置科長一名各處置處長一名科長以下置有一二三等科員處長以下置有一二三等處員科長處長均直接廠長分任職務至一二三等科員及一二三等處員均係從前之管理員專行管理軍械本各所云　(愧)

〇令各縣輔助招兵

張使增添之衛隊騎兵旅現正在西路各縣招募兵士茲聞爲慎重一切計昨特飭令各該縣知事務須輔助招兵委員招募新兵至籍貫職業保証等事尤須慎重云　(愧)

〇警察廳會議清潔

警察王廳長以每當春令發現時疫追原其故多由污穢不潔所致故昨特在廳集合衛生科科長科員及各部清道隊長會議清潔上種種辦法以防時疫而重衛生云　(愧)

〇高僉事回奉運動

交通部僉事高鶴聲係奉之法庫人曾畢業于日本工科專校因事被撤回籍家居日前來奉運動某路局站長業有成效云　(新)

〇劉局長控案未結

省署前者特委張誠修李元秉爲特別審判處委員(並無劉知事爲委員)審判天惠地局長劉峻漢之大吞欵案現在竟尚停頓因劉氏已令其隨員前往北部取具証據該處須俟其取得後再行判決云　(可)

〇副官長回奉報告

督軍署副官長于沐灃前奉張使之命赴京向元首磋商組閣意見聞元首屬意於鮑錢二氏命氏回奉即面謁張使報告經過情形及元首意見云　(可)

〇電請委任科長

臨江縣知事俞偉臣由承審升任後對于委任人員特別認眞昨特電請省長請委吳某爲科長當經省署查核認爲合格予以委任云　(可)

〇黃營副升任參謀

前充第十六師某營營副黃光烈係某旅長之子婿因公過撤差近持函薦至延吉鎮守使署現已委爲二等參謀云　(新)

〇牛馬稅委員易人

省城牛馬稅局委員項會風因辦事不宜被齊局長他調遺席已調現任蕪家屯分卡卡長劉興階接充云　(新)

〇孟秉初開辦荒地

前任吉林省長孟秉初下野後謂其兩袖淸風茲聞孟氏之官囊甚裕在江省嫩江縣佔有大宗荒地現已開墾成熟而積可比關裡之一村莊故爲孟家莊云　(寺)

〇煙公司建築工廠

商界中發起之東三省煙公司現正廣招股欵積極進行現聞該公司于日前在商埠局南市場領地三畝以備建築工場之用業于日前動工云　(愧)

〇將整頓警察儀表

各署警察于外勤之際多有衣帽不整呆若木鷄者王廳長爲注重警察精神擬于日內將警察儀表大行整頓以壯觀瞻云　(愧)

〇遼陽稅局長易委

遼陽縣稅捐局長張某因病逝世遺差經財政廳長王永江委前任遼陽丈地委員耿玉山署理云　(稔)

〇競進社試驗學生

省教育會附設競進社藉以競進各校學生之學問特于今(八日)早九時召集高師及文學專門學校各生考試並定明日召集中學學校學生並聞各校于先期選送學生若干名考試後名列前茅者均予以獎金云　(可)

〇朱所長報告接任

遼陽警察所長升任台安縣知事遺席當委警官朱景軾接充朱氏業稟辭前往多日然因前任交代未清故延遲時日遂於昨(七日)來電報告接任云　(中)

〇建築紡紗廠規劃

奉天紡紗廠招工投標建築現正在進行中聞佟德一總辦將該廠工程定爲紡紗廠房淸花廠房六百餘間外更擬添蓋飲食營業以及澡塘俱樂部等以便工人之需用云　(寺)

〇飽內閣恐難實現

元首爲調停奉直意見擬任陸軍總長鮑貴卿改組內閣鮑氏業於日前來奉會晤張使調停意見及磋商個人組閣事宜聞張使對付鮑氏之態度仍未十分明瞭據政界消息洛陽吳使方面對於鮑氏改組內閣一節恐其缺乏收拾大局之魄力徒事多此一舉于大局仍然無益亦有不滿意之表示果如是鮑內閣實現恐一時難成事實但張使壽誕後究竟如何必當有一定辦法或經各省代表互商之結果竟爾成爲事實亦未可知　(密)

〇單廳長匆匆晉京

高等審判廳長單豫升前經司法部來文諮詢整頓司法及改良監獄之意見後曾擬具意見欲於當道壽辰後晉京一行茲因該部來電催促故該廳長於昨(七日)晚乘京奉車匆匆西上云　(密)

〇部令防範溫疫

省公署接內務部咨文略云近據報告旅順大連一帶發生春溫性極猛烈傳染甚速仰即轉飭所屬各機關嚴爲防範以免危險當經省公署通飭各道尹知事一體知照辦理矣　(密)

〇運動督辦中東路

中東鐵路督辦王廼斌迄未就任且有行將辭職之說茲據探聞並非事實且正運動張使最倚重之某要人冀在張使面前婉爲疏通意欲達到赴任目的惟據另一消息則謂王廼斌堅辭不就該路會辦王景春與董事袁金鎧正在暗中運動至於鹿死誰手尚未一定二說未知孰是　(密)

〇部令取締律師

高等審判廳昨接中央司法部通令云凡退職承發吏不足三年者不得改充律師倘有故違者即須一律取締以免發生弊端當經該廳轉行通飭所屬各地方廳知照云　(密)

〇派員調查設郵處

東三省南滿郵務管理局局長卜禮士奉北京郵務總局通告大略謂無論何省雖僻鄉僻壤亦均須設立郵務代派所以資普及等情該局長現已派員分別出發往各處調查以便設普代派所云

〇飭禁收降胡匪

吉黑剿匪軍對于著名匪首及有實力之股匪近來大有收降者張使據呈後以收降胡匪一事不但軍政前途愈難整頓尤易啓匪氛之端故昨特通飭剿匪各軍長禁止收降胡匪以杜亂萌云　(愧)

▲吉林▼

〇令設職工消費所

吉長鐵路局頃奉交通部訓令謂查消費組合爲經濟團體之一在歐美日本鐵路工人中此種制度早已暢行吾國近年物價騰貴各路職工收入有限亟宜提倡仿辦俾各職工得以最廉之價格購應用之物品以養成其節儉互助之精神向得專心致志於職務惟現在職工智識能力均尚幼稚欲其追踪歐美自行集辦勢屬難能自不能不另籌變通之法擬由各路局先行墊欵創辦每局設消費代辦所其他工人聚集之地設分所若干就各該路人員就近兼任經理其事純盡義務不另支給薪津現在先從調查入手由局派員調查全路職工日常需用物品種類數量將來即按其預計總額由總所從出產地或廉價地購運發售出之價即按照原購價格酌加運費不得另有贏餘一面由局接照以上辦法體察各該路情形妥擬章程呈候核奪仰即遵照辦理

〇韓氏歸化之限制

當道近査韓氏歸化者日衆爲防除變故及種種之糾紛起見特規定嗣後關於韓民歸化嚴加限制如歸化中國籍須有韓民駐在地之中國士紳三人以上之保証及介紹方准入籍此外尙有種種之限制否則弗許歸化云也

〇組設東亞銀行訊

政界消息前吉林督軍孟樹村及前任吉林省長郭桐伯兩氏刻聯合東三省官紳商及京津官紳集資組設東亞銀行除存放欵外並辦理儲蓄獎金總行設天津吉林奉天哈爾濱均設分行刻已派人來吉調查一切擬設分行云

〇林業前途之樂觀

吉林省森林富甲全國近年多被外人開採茲得實業廳消息係督軍爲開發吉林之富源已於哈爾濱組織興方林業公司繼於五常組設嘉三林業公司均係官商合資開辦以來成績頗爲優良茲張巡閱使又於東路華沙河地設立林業公司以開發吉省之林業云

▲營口▼

〇清鄉連坐改互保

縣署奉東三省清鄉局訓令查本局前發連座結紙爲日既久其中戶口變更或遺失破壞在所不免且連座名義現今已不適用自應更換以符名實而便考查惟此項結紙若由本局代爲刷印來往求領勢必稽時應由縣署照前發結式將連座二字改爲互保先行赶辦一律蓋用縣印俟本局調查到境再行會同分發除分行外合行令仰該縣遵照辦理勿違云

〇遼河碎冰之希望

最近日本在營口之居留民團及商業會議所已得當道之後援請滿鐵羽滿鐵理事到營口之際關於本問題之碎冰船廻航遼河從事碎冰前者亦已得了解按遼河以潮流之影響遂及四十英里與他處比較碎冰感相當之困難但本計畫倘能成功遼河半歲之結冰期可以短縮不但於滿洲經濟上有絕大好影響於營口之繁榮亦大有所希望云

〇設立中學之進行

縣知事陳紫歛省議員鄭蘭田及士紳王小軒諸民發起倡辦中學校一事醞釀已久迭次討論進行計畫業有成議而學校之常年經費已由輪船公會及旅館組合會擔任劉正從事籌辦大約本年秋間可望成立云

▲遼陽▼

〇舉行陸軍紀年令

月之十日爲日本帝國第十次陸軍紀念吉期本邑僑行社長市川樫太郎氏亦擬於是日舉行己東約中日各機關領袖屆期蒞臨以襄盛舉

▲安東▼

〇緝私局分獲獎金

本埠製鹽緝私局頃接東三省鹽運使署預來獎金計新局長大洋八百元其他卡長巡差各得獎金二二十元不等以破案多寡爲比例卡長破一案者獎洋二元巡差破一案獎洋一元破案多者按次照加惟新委之卡長及新補之巡差不在獎金之例以示公允云

〇市教育會將成立

本埠各校童子軍日前開會各會員提議創設市教育會以策學務之進行全體會員認爲市教育會設立之必要一致表決創設手續雖未籌妥粗具規模聞下星期二次會議詳細討論即可正式籌備創設其有裨於學務可斷言

▲大連▼

〇試驗所喬遷誌聞

大連伏見台附近中央試驗所近來日形擴充內容大加整頓從事人有五百餘名房屋窄狹不敷應用早有喬遷之說茲聞已決定遷至鞍山特派員調查該處市面之景況以便遷移云

▲八面城▼

〇新定郵章

本埠郵局近奉總局傳諭頃奉交通部郵政司令開查應行領取之包裹如非爲不得已情事竟致遲延不領存局有逾十日者即以領包招貼發出之日起算該收包人應繳一種過期不領費每一包裹每日徵收華幣五分仰各知照等因該局長奉此已經佈告顧我同胞若有收包裹事件承郵差送到領據時務急赴局支領以免受罰可也

▲哈爾濱▼

〇中央維待鉄路法

中央近以東省鐵路時被股匪滋擾並有俄黨破壞若不設法維持恐惹外人指責故定維持方法三端(甲)增加各站警衛隊其用欵由收入項下提撥(乙)電令該路速將該路會議情形詳陳具報(丙)組織東路委員會以資討論路政進行頃已令督辦公所遵照云

〇銀行代收贖路金

本埠各界組織救國贖路金會及會址設於道外商務會各節業誌報端茲該會業已開會募集但先在該會掛號致其欵項則歸中交及三省銀行代收

〇官民公宴許司令

道裡吉黑兩省剿匪總司令許芝田來哈剿匪轉瞬半載商民受其福感其德者不知凡幾是以與廳長張商務會長與莫知事提倡會同各界首領假新世界宴會許司令作陪者不下三十餘人頗爲熱鬧云

〇水警局長擬裁兵

道外十七道街松花江水上警察局去歲成立之初即無的欵藉以臨時徵收船捐得以敷衍迄今茲聞以在郎難辦無米之炊故于振霖局長擬將浮多之警兵盡數撤去以資節省而使辦理云

▲洮南▼

〇營長盡職

駐洮騎兵一團一營營長黃漢臣自去冬隨同團長勦匪擊散匪首長順等後回城歇兵深恐已散匪徒復潛來城滋事當派稽查陳恩榮梁實華等便服密探果被該稽查等訪有劉文漢報字天喜曹顯民報字天邊潛自來城居某姓家意圖勾合起事立刻抓獲劉文漢一名起獲馬一匹手槍一支帶營訊問該匪供認搶掠不諱並供城外寄槍人家與天邊等住處立派隊前往捉獲夥匪趙合一名起出大槍二桿又經該匪供認槍放鄧奎五家軍隊到時該匪首天邊見有官兵竟自騎馬持槍與兵對敵當被該營隊兵立刻擊斃起出大槍八桿手槍一支惟鄧匪外出未被獲住已將伊子帶營並將天邊死屍拉至東門外示衆刻將此案已辦完全不日即交團部法辦矣如該營長之鷹毅軍人能消隱患於無形謂爲盡職誰曰不宜

▲臨榆▼

〇抗稅風潮仍未息

臨邑自設統捐局惹起商民反對各情迭誌本報茲聞初七日下午四鐘許城東西數十村鄉民復聚集南關西頭醬鋪計千八百餘人當由警察所總務股長何少亞向衆開導勸令解散言語間致起衝突無知鄉民數人竟用石塊擊傷何某幸警兵保護而去移時守備隊帝帮統率領馬步兵三十名親至八蜡廟向衆民演說既使此稅成立係出商家與爾何涉當有鄉人先後發言謂此稅雖由商家交納勢必加入貨內凡物昂貴皆不稅仍出之於民究與商家何損一時該鄉民叫絕之聲震動屋瓦直至九點鐘仍未勸散究竟如何了結容訪再誌

▲赤峰▼

〇稅關得人

赤邑征收向爲各縣之冠自廿八師軍需處長陶治民接任局長以來尤爲增加該局長對內則裁汰冗員以省經費對外則整頓稅則以廣征商民既各悅服比較亦頗超越至擬添分卡嚴防偸漏更屬克盡厥職若陶君者可謂稅關中不可多得之人矣

▲台安▼

〇劉監督赴遼履新

本縣劉監督調任遼陽已誌報端茲於日昨由台啟程赴遼接事各界在東門外搭棚祖餞劉監督步行至彩棚內大家餞案餞酒監督對衆演說謂來台年載作事無多今日雖然驪歌高唱後日亦須鯉信常通畢衆皆鼓掌旋即乘車東上矣

▲義縣▼

〇巡官易人

本邑警察一區巡官陳海峰到差以來諸事認眞堪稱警界之幹員久蒙上峯所器重茲因行政股員高秀山赴察現充梁縣警察所長數次來電聘請陳君幫辦一切陳以感情甚厚礙難推卻是以稟請長假赴察遺席張所長以馬隊稽査任朝選接充已于六號視事云

▲敦化▼

〇張鎭使奉召晉省

延琿鎭守使張九卿刻因奉孫督電召參與軍事會議過敦晉省本城防軍聞信於二十二日傳諭各商鋪均懸國旗以表歡迎軍警各長官及各界首領均出城迎迓至二十三日始行抵敦帶有隨員多人官兵百餘名適王團長樹棠回敦將鎭師邀入私寓欵待至次日早二鐘許匆匆就道赴省可知軍事緊急不遑逗遛云

〇稽査處期滿裁撤

本城軍警稽査處自設立以來稽査嚴密以故宵小奸宄不得恩逞城內賴以安謐惟原議以三個月爲限截至去歲十月即爲期滿當因冬防吃緊稽査防範在在均關重要防以由軍警長官核議緩裁遂至本年夏歷正月駐防金營長以冬防已過地面安堵故將稽査處實行裁撤所有該處捕發軍警均着各歸原處云

▲黑龍江▼

〇李旅長赴奉原因

駐江奉軍二十七師五十四旅旅長李子鐸日前攜同兵弁乘齊昂車赴奉聞其原因係爲張使壽誕在即並因該旅有某項要公須與師長張作相面陳是以前往一俟公畢即行返江云

〇包副官勤勞可嘉

本省督軍署副官包瑞軒人極老成幹練有爲自經吳督委任以來對于職務欠勤欠愼茲吳督去奉後該君恐發生意外每日親向各旅店伙房等處於晚十二鐘後查視一週若該君者洵爲勤勞可嘉云

〇定期出版

龍江縣曹一清係日本留學畢業生現爲開通民智起見特在組織發刊東陽日報刻正採擇地點以便開辦已擬定本月二十五號爲出版期當經呈准警廳備案矣

▲大賚▼

〇所長更換

本縣勸學所長鄒學禮業已辭職他就遺席經縣監督另委高登甲接充查高君品學兼優辦學多年富有經驗今任斯職教育前途定有一番整頓云

自由離婚問題　(續)

二　自由離婚之意義

要想研究自由離婚問題先須知道自由離婚之意義自由離婚之意義的由來其導源乃是始自世界女界先覺婦女問題的大學者瑞典愛倫凱女士

愛氏主張自由離婚因是目擊當時婚姻制度的黑暗而由這種婚姻制度所捲出的弊病叉非常的慘害自由離婚也即是救法這黑暗婚姻造成的慘苦的弊病的金丹實在這難是他的學說釀成的社會背景不過自由離婚的學理上的根據還是承接她的(戀愛與結婚)來的所以要知道自由離婚又非要知道『戀愛與結婚』不可了但一(戀愛與結婚)的理論擬在下面詳細討論此地只欲說其大概

向來人們對于戀愛與結婚的關係視爲無足輕重至愛倫凱女士則將戀愛看做神聖以戀愛爲結婚的中心要素！結婚的基礎她以爲男女兩個體有了戀愛纔能結婚反轉來說沒有戀愛就不能結婚再以此做根據抽釋開去就是男女兩個體有了戀愛而且因戀愛結了婚但是經過一些時候她倆的戀愛能夠永遠不變是誰也不敢擔保的所以到了戀愛宣告完全消滅時結婚即無意義無意義的結婚照理講起來當然是要自由離婚的故凡如什麼由父母主持的强制的無戀愛的結婚不用說也是應該自由離婚的歸結一句話自由離婚就是沒有戀愛了結婚的夫婦關係應有的折散

三　自由戀愛與自由離婚

『自由戀愛』這名詞往往引起人的誤會拿自由戀愛看做放縱的肉的戀愛或者以爲是無形的靈的戀愛這都不是自由戀愛眞正的解釋自由戀愛的眞正的解釋既不是放縱的肉的戀愛也不是無形的靈的戀愛而是靈肉調和高尚的戀愛但是說來說去關於戀愛到底是什麼還未澈底明說這也應該在此地研究一下　(未完)

▲嫩江▼

〇兩營長交代清楚

駐防陸軍二十九師騎兵二十九團二營吳崇貴營長與該師輜重營徐子鶴互換曾誌本報日昨徐營長乘北滿瀛車來嫩今早(二十三日)接事聞輜重營長一席已另委衛隊營吳營長接充未悉吳崇貴空持輜重營長委任又將何所視事矣

實業廳批示

原具呈人勾康　呈一件爲聲明繼承礦案請限進行由　呈悉查爾父勾德徵請採礦案應備手續迭經緩限呈送核辦在案據稱爾父已故再請展限期進行尙屬可行姑准展限一月自佈之日起倘再逾限定將所請兩礦案一併撤銷仰即遵照此批

原具呈人孟積生　呈一件呈爲瀝陳原委請恢復礦權由　呈悉查此案業經本廳呈奉省公署指令佈告在案勿得飾詞多瀆此批

▲實業廳佈告

前據礦商潘中興呈請開採西安縣壓葫蘆頂子北山地方煤礦存儲蓄公會銀元一萬元憑單一紙到廳業經派員查驗取存現欵屬實應准備案惟查該商前送呈部呈文列有圖費附件碍難適用應即發還更正且所送三家商保僅紙一份不敷存轉合行布告該商仰即將部文領回更正並補具商保各一呈送來廳以憑核轉爲此特布

右仰礦商潘中興知照

案查本廳前奉　省長公署令飭查核孟積生繼承王求寶呈請礦案等因本屬不用碍難准予恢復等情呈復在案茲奉指令內開呈悉孟積生繼承王永寶礦案除據查明僅係數月應仍取銷仰即轉示知照等因奉此合行布告該商知照此佈

右仰孟積生知照

▲財政廳批示

原具呈人楊順林　呈一件爲請退銷官地由　呈悉查該氏不欠地租請退銷領地應即照准租票存銷此批

原具呈人馬景山　呈一件爲續領前毘連官地由　呈悉查此地爲續領經多人報領飭警署勘查因與該處公共洩水之泡有碍業經批駁在案該民所請不准此批

冠蓋往來

▲馬廷亮氏(駐日公使書記官)七日晚由京來奉

▲俞恩桂氏(奉天督軍署副官處長)六日晚由京來奉

▲吳光新氏偕同家族三名八日午前六時由連埠來奉住宿都旅館聞滯奉兩三日即由安奉綫赴日本

▲劉夢庚氏(天津造幣廠長)七日早赴海城八日回奉

▲松岡滿鐵理事七日由奉回連埠

▲三山工學博士(朝鮮總督府中央試驗所長)八日由奉赴京城

▲粕谷農學博士八日來奉

▲杜錫鈞氏(湖北漢黃鎭守使)七日早來奉

▲田實榮氏(江蘇督軍署諮議)六日晚來奉

奉天糧行市　(三月八日)

各地電報

開原取引所

神臯雜俎（本欄歡迎投稿）

小說

哀情小說　同命鴛鴦（十五）（儒丐）

第四章

在景福心裡。第一所感念的。便他伯父伯母。這十幾年。栽培將護。比自己生身父母。還加倍疼愛。一旦遠違。那有不動感情的呢。第二個便是琴姑。不知怎的。腦子裡總忘不了他。其實他也沒涉什麼遐想。彷彿這個人不應當與他遠離。時時在他旁邊。還可以隱然作他一個保護者。皆因他伶仃孤苦。寄人籬下。沒有一個眞正保護人。雖然伯父伯母。有這番美意。要替我委禽。究竟事之成否。還未可必。假如他舅舅舅母。見事不明。竟把他給個不成材的東西。不是把他斷送了麼。天下的事。每每出人意料以外。安知我卒業以後。他已然在別家受上罪。不是翁姑不仁。便是夫婿不如意。天下最痛心的事。還有比這個利害的麼。景福者。最仁愛之少年也。在他自己。絕無必得琴姑之心。他也不承認。他自己堪充。琴姑的快壻。他越這樣想。他越覺得琴姑後來益發沒有好果。彷彿那樣一個天人。怎的墮落在這樣一個濁惡的世界裡。環顧左右。眞沒一個人可以與他爲偶的。任是落在誰家。總是屈殺這個天人。假使自己不走。還可竭盡智力。作他一個保護人。如有不德之家。無賴紈袴。前來提親。我還可以從中破壞。或竟橫加干涉。今則遠逝他鄉。無暇顧及。在他想着。彷彿一切人類。沒有一個能有利於琴姑的。他這片癡想。固然出於一片熱誠。其實可笑已極。試問人家女兒嫁人。自有家長爲之處理。雖旁觀者能知其美惡。斷無橫加干涉之理。在景福也未嘗不知自己無干涉之權力。顧乃竟作如是想。雖云可嗤。亦適見其情之正大也。到了晚上。景福益發無聊。一想明早就要登程了。怎的纔能解一解這一夜的無聊呢。除了和二位老人家。說些閒散話。沒別的法兒了。正自尋思着。忽聽有人叩門。景福以爲是蔭德找我說話。忙出去一看。星月下。看得仔細。却是琴姑。手裡提着一個手帕包兒。景福一見。忙往裡讓。在院中便向屋裡他伯父伯母喊說。上坡兒琴姐姐來了。景福的伯母兒說。早已迎出來說。大姑娘呀。你今天晚上怎這樣閒在。琴姑向景福的伯母請了一個安說。可不是。今天我舅媽給我一會兒假。教我到這里看一看。聽說大兄弟明天就要走了。我們也不能與他送送行。倒先勞他到我們那里看一趟。景福的伯母說。那不應該嗎。再說姐姐對於我們也沒短幫忙。針線活計。也替我們作了不少。等你兄弟往後發陞了。應當教他特別酬勞你。說着把琴姑讓到屋中。（未完）

諧文

▲戲擬煙鬼致賭鬼書（馥珊）

貝者仁兄偉鑒。場中一別。久疏問候。停雲落月。相思彌殷。緬維博奕爽心。竹林豪興。局勝終朝。財盈囊篋。人生快樂。孰能過此。竊弟發源印度。流寓中華。具溫柔之性質。受社會之歡迎。是以縉紳鄉宦。以及輿臺僕隸。靡不與我呼吸相通。即閨閣佳人。紅樓名妓。亦有與我吞雲吐霧。酬酢爲歡者。乃近今以來。禁吸之功令森嚴。煙民以生計窮蹙。或多方勒索。而竹槓濫敲。或藉端查驗。而花樣日新。或因私販烟土。而苦罰多金。或因隱藏偸吃。而慘遭刑具。致弟欲戒不能。欲吸不敢。每逢癮到。涕泗交流。坐臥不寧。飲食無味。言念及此。能不悵心。再四思維。豈不以弟耗人財產。而金錢外溢。然而青年子弟。誤入閣下彀中。往往興高采烈。喝雉呼盧。擲千金於孤注。築百級之債台。外強中乾。難堪困苦。視弟相去若何。以弟爲毒人骨髓。喪身匪淺。獨不思閣下。平居縱極講衛生。即時則不分晝夜。小則飲食失調。廢時曠業。致天下之遊民日多。大則晨昏顛倒。勞精傷神。而喪身破產相接踵。視弟相去若何。更有門戶不謹。爲盜賊之媒。而擄掠時聞。男女相混。致閨門之玷。而名節喪地。是則爲弟所不爲。而閣下乃優之。得不爲天下所誹笑乎。而乃近時以來。閣下則頗蒙社會歡迎。弟則大受國民唾棄。天下事之不平等。孰有過於此者。雖日弟流毒中原。害敷四海。上干天怒。下觸官威。固已罪迹昭彰。編爲黑籍。而閣下有絕大之國罪。反得逍遙法外。自由世界。而惟弟是問。有意凌辱。同罪異罰。毋乃非計。不得不盡訴苦衷。稍形激烈。以仰塵清聽於萬一。臨潁神馳。諸祈垂鑒。並請豪安。

醫話

▲梅毒問答（續）（吳相銘）

（問）其女子自初不信醫師之診斷。是何理由。

（答）非他也。但知直接傳染。不知間接傳染故也。

（問）梅毒病者。平素攝養方法若何。

（答）梅毒病者之最可愼誡者。房事也。根治之前。不堪一時情慾。若行房事。使無辜女子。不當爲病魔之御。遺毒於子孫。誠不免大罪惡。且身體務宜清潔。病者自用物品。毋使他人接觸之。以重公衆衛生。

（問）俗云一罹梅毒者。無論何時。必因此病以死。果是否。勿欺其良心。

（答）是雖習慣的妄說。瀏究此諺之由來。還有玩味處。蓋醫學幼稚的古昔時代。梅毒根治。應屬於絕對的不能事。遂而放置之結果。至於晚年。轉化三期。（破壞期）是自然經過也。必受破壞的惡毒。居其生命乃已。故俗間指梅毒病者。別稱破物。其意與斷已破突之義同一。亦即難治之表示語。現今醫學發達。治法日新。病不失期。治得其宜。則能可定日根治。

（問）根法方法若何。

（答）藥之種類頗多。治療之方法。藥之選擇。皆不同一。

（問）古來梅毒藥中。金石之劑。稱有特效。漢醫盛用。其效力果何如。

（答）漢醫之盛用者。水銀劑（輕粉等）也。元來水銀劑。對於梅毒。不無奇效。但有猛烈中毒之作用。西醫諸大家。欲減殺其毒而研究之。其製法與用法。今爲改良。然少或不愼。亦未免中毒。況於漢醫不識新療法而濫用者乎。（未完）

戲評

▲營川菊訊（逐畔遊俠）

落拓營川。性喜顧曲。惟此間劇場。自童伶矢鵠影去後。除演樂子（木偶乃君所主張改用樂字）唱秦腔二簧西皮。幾成廣陵調絕。因之偪促斗室。未涉梨園一步。本日星期。友人漢卿胡麻恨天相率來。謂紅樓王鴻昇。演勞三關。必有可觀。久靜思動。遂攜手俱往。至則花鳳蘭之榮三貴。已成尾聲。次爲小三寶之汾河灣。三寶去柳氏。輕佻已極。不類大家閨秀。唱句亦無可取。李作賓去薛仁貴。喉粗體胖。唱則無味。作則呆板。直取鬧耳。次爲筱九霄取金陵。打出手甚便異常。惜當時遇都中故友。久別私談。未甚注意。再次爲西湖借傘。此劇不知因何未演。或者張素蘭傷春情切。偶而抱病之所致也。再次爲王鴻昇刀劈三關。鴻昇去雷萬春。平平無甚出色。見御酒一段反調。敷衍唱去。全無悲憤沉痛之慨。生死關頭。鬆懈如此。未免太差。出城一段二六。未曾出關忙把寶劍跨句之跨字。唱作誇字之音。不知是否。但伶隱當初唱此句時。絕未讀作如此之音也。城樓一段快二六。尚可聽。惟唱流平地跪得是不孝的兒家何。城下去其第三子者。遠避台隅。直立不跪。台下議論紛紛。又有好事者。由座登台。以杖叩其脛。如孔子之待原壤者然。亦一笑也。再次爲許仙品之辛安驛。仙品淫浪已極。令人觀之肉麻。末爲康喜壽之金錢豹。武工純熟。惜未賣力氣。此時園中秩序大亂。一片喧擾。遂與友買車返寓。燈下無聊。洇筆記之。

品花

▲治遊一夕記（守梅）

昨晚飯後。正無聊賴。適來不速客。邀允逸務。遂欣然偕往。至舊二街双玉部。彼所識者爲菊花校書。年十七。姑蘇尤物。賦性溫柔。見余等至。待以賓客之禮。且於不知不覺中。婉然有賓主之分。對彼則唯唯從命。對余則殷勤倍至。談及風花雪月。校書謂雖係以眞錢買假樂。要亦須使人之心神。得有快樂之處。如校書者。可謂老於世道人情矣。余等正聽校書之言論。忽然見吳君偕其友人寒惟而入。邀赴日站會仙閣茶叙。堅辭不獲。遂買車偕往。至則友人所識之月清校書。正在送往迎來。大有山陰道上。應接不暇之際。遂攜友人之手而入其室。瓜碟旣上。鮮貨亦來。友人爲余等一一介紹。校書週旋一番。乃赴他室。余詢友人以校書之身世。據云。彼魯人也。皆因家貧落溷。觀其貌而能知其心。余因其言中頗有他意。詢之。謂以校書之貌觀之。頗有福澤。而其天賦獨厚。將來必非尋常碌碌者所能見其項背也。余爲此言誠有欲嬌藏金屋之野心。其如無明珠之十斛何。合座皆謂君旣有心。何難成爲眷屬。時壁間掛鐘已鳴十一。遂出該部。分道揚鑣。至寓後。妥挑燈誌之。

▲花國太甚一打（誰）

全樂班珊珊。勢力心太甚。
留香館月樵。留客心太甚。
全樂班月珍。金錢心太甚。
玉華部玉蓮。挽客心太甚。
花春班叫天。爭客心太甚。
玉華部花第。清潔心太甚。
鴻禧班雲舫。從良心太甚。
鳳雲班鳳雲。熟客心太甚。
花春班桃紅。要好心太甚。
天桂班娟娟。痴情心太甚。
凌雲館峯雲。自由心太甚。
榮陞班喜鳳。誠實心太甚。

▲西遊記（小神）

月樓花魁　玉華花第
同樂月卿　留香月樵

數月以來。奔走津京。迄無暇晷。日昨返奉。獨坐蕭齋。殊覺無聊。勞煞征人。塵俗紛紜。感慨交集。乃沽酒以澆愁腸。凝思之際。有老憨四賴擬郎諸友持刺入。即迎入室。叙寒暄畢。四人就天燈地燭。胡謅一氣。慢慢的又將大家的癡情引起。於是更衣易帽。買車西遊。首造新一界月樓部。點名。忽呼花魁之名。予急起而視。非他。乃予二年前所識之人也。歃不推辭。照列上盤。進香茶。佈瓜子。說些往日別情。以其二九年華。姿容俊秀。言語爽快。應酬週到。無怪乎一般走馬章台客。拜倒石榴裙下。次至玉華部花第處。此乃四賴之心頭肉也。校書年十七。神超脂俗。冰肌玉骨。體態端重。言談不苟。舉止大方。雖落青樓。仍不失閨閣風範。誠該部之翹楚也。又次至同樂部。月卿係老憨之相識。北京產也。年華双十。以三等班有此人才。實不可多得。工皮簧。善雅謔。談論能令四座生風。應酬更稱專門。無怪老憨流連忘返也。再次至留香。月樵爲癡郎之舊人也。以最紅之姑娘。不知何故近日門前竟似冷落。或有他故。亦未可知。十一句鐘返寓。濡筆誌之。

文苑

題拓影數幅（陶朗齋）

▲洪秀全璽

頑石何因肘後懸爲渠椎破亦胡然狐鳴篝火終無益殘碎河山十數年

▲王船山故宅

長楊五祚盡雲烟環堵翻能永久傳君子豈應澤五世遺書聲響亦千年

▲題中央公園純廟所書蘭亭石碣

已是園明劫火殘是誰亭覆碧欄干流觴曲水傷今昔當作昭陵玉匣看

□雜　報□

△奉　天▽

局長犯煙

某縣稅捐局長謝某在華昌飯店居住噴雲吐霧習爲故常昨不知如何走漏消息爲該管警士偵知當場捕獲送交警廳轉送法廳罰大洋三百元完案云

乞丐祝壽　（中）

陰歷十二日爲東三省巡閱使張作霖千秋壽辰各省督軍省長及中央各要人均派遣代表攜帶貴重禮物接踵來奉祝賀據聞棲流所之乞丐現亦籌備購買紅布一方寫慶賀千秋字樣屆期用鼓樂送往使署諒張使必有所愉賞焉

遺失手槍　（中）

某旅長之馬弁馬肯元昨在西關會新園飲酒過醉不知何時將腰間所帶之手槍連皮套一併丟失醒後驚悔不置幸此槍係馬某所自購者不至受何譴責云

滑稽對聯　（新）

昨過小南關見王姓門首貼有春聯一付詞旨新穎至堪發噱聯云『雖未民國爲吏士也在家中作參官』橫披凡三個曰『不用運動』『也作參官』『天之所與』見之者莫不爲之笑倒

淥塘騷擾

丘八騷擾旅館戲園則因習見習聞幸尚未擾害商鋪故商民亦相安無事不意昨有一丘八飲酒大醉入達奉堂沐浴大發渾性擲壺碗罵堂役暴戾恣睢不可一世該淥塘遂即下幌閉門企圖罷業以資抵制凡不慊於該堂者均日爲過分之舉不知此乃商人正當防禦辦法不如是則害胡有底後經稽查將丘八帶去事乃始寢然爲長官者若不嚴加訓戒恐終有衆怒難犯之一日也

禍不單臨　（寺）

日站鉅商劉漢廷之妾宋氏前犯烟案經地方廳從寬判罰以示體卹不意案經判決而劉漢廷復犯烟案業已送交地方廳罰辦聞劉某之犯案在路途上並無絲毫憑據係警察指明其爲煙犯此事甚爲奇異云

車驚傷人　（筵）

日昨(七號)城北某屯大車行至老瓜屯該車轅馬忽然驚慌車夫挽之不及致將車夫左腿軋傷不省人事縱該車夫得免性命之憂要亦成爲廢人矣

抵換假票　（檢）

昨有鄉農在南門臉同慶永小估衣舖買衣一件說定小洋三元五角該鄉人出官銀號十元大洋之帋幣令他找錢該舖夥接錢至後櫃移時方出謂此票係假的双方爭執不下該鄉人咬定係該舖抵換不知作何解決云（新）

寃莫能伸

小東關子玩商趙某之妻陳氏被養猪圈子馬某之大車軋死現經馬之友人某署長代爲運動僅判車夫于某六個月徒刑趙某以其妻死後棺殮費及埋葬花費數百元毫無着落而又不抵命賠償擬將馬某與某署長一同控告勿令寃莫能伸云

不安本分

有周燕卿者南城人寄住於西站依其交遊素廣販烟聚賭無所不爲前日誘引某洋行華人賭博周弄鬼以欺之經某華人覺察與之爭論彼竟恃其勢力大動野蠻某甲無奈忍氣而罷以商人而賭博其不墜入術中者鮮矣

（寺）

悍婦肆虐

回民何某在某機關充差家有嫡妻於數年前納妓女三寶爲側室該妓術擅狐媚很愈豺狼前年其大婦自關裏來住未一年該妓屢次與以難堪至不得已而仍回關裏然何早年客歲又納一簉室居於城因往來不便故至年終接來同居三寶又惡之挾制其夫百般虐待後來者曾經吞煙少許以冀有以恫嚇詎三寶反以爲得計挾其夫以爲彼旣吞烟必須吐出方可於是一人按之一人自喉中硬探移將吐血數碗而斃死後妾舅氏聞訊至禮拜寺看視其甥女屍身則見遍體鱗傷咽喉破爛傷慘之餘擬即控訴幸何某善辦給以金鐲一付爲壽舅亦不復多事惟何之老母尙在三寶仍視之礙眼亦擬虐而除之故老人不時偸彈酸淚也

李大玉來奉

著名南北之山東大鼓李大玉于日前由津來奉有謂寓茂林賓館有謂下榻于華昌飯店傳說不一至於來奉之原因謂應某督軍之邀聘專爲張使觀報者或謂其預向各茶社接洽出場者因李氏聲色技藝皆足動人故其來也人多注目一般青年人士尤爲醉心此次之來其果久留不去歟抑將他往歟前路茫茫受其傾靡者顛倒於不自覺焉

（愧）

弟嫖兄賭

城西侯三家子附近住有王某者年弱冠家景裕如上月間攜帶鈔票五百餘元來城奔走於平康里花費將盡家中聞信當於日昨派遣其胞兄前來查找不意其兄到省後即入南關某賭窩輸洋二百五十餘元聞者咸謂其難兄難弟云

▲來函更正　（中）

逕啓者近閱　貴報二月初間欄內載哈爾濱墟倉長劉樹楙攜欵潛逃一節同人聞之殊深詫異查劉倉長在倉辦事非常謹愼認眞整頓關於墟欵逐日會同稽核處送存銀行且欵項向歸駐哈権運總局收支處專人管理又有稽核專員隨時查考與昔年辦事迥不相同現劉倉長因公外出権運總局有案若有拐欵情事何總局總處毫不質問且劉倉長近在總局辦理公務未回而哈分處張承櫆挾嫌誣控一事劉自請變方停職歸案以分皂白或不免有人趁此公出時妄造黑白損人名譽抑貴報訪員傳聞失實亦或有之敢請迅予更正以彰公道而明是非同深感禱此頌

盛京時報大主筆先生箸安

吉黑権運濱江總倉
駐哈吉黑権運總局收支處公啓

△長　春▽

火警頻仍

本埠近來屢有火警已誌報端茲日昨頭道溝中國郵政局又行失火焚燒樓房經日本消防隊撲救未致殃及鄰家不意今午十一時半城內會成興錢莊後樓上不知因何起火兩鄰雲昇堂成文厚皆被延燒經天一水會及消防隊撲救始行滅熄云

△營　口▽

坤伶犯煙

埠東電影館演唱落子坤伶張月舫素有鴉片烟癮迄未戒斷日昨正在林泰木舖後院宿舍內噴雲吐霧之際被該管警署查覺當派警闖入將該坤伶連同烟具一併帶署轉送法庭罰辦云

△安　東▽

槍斃逃兵

本埠陸軍團部前獲逃兵張廣元訊供圖謀不軌屬實當稟省憲核辦本月五日上午九時奉回電就地正法比即調隊將該犯由監獄提出驗明正身押護至八道溝刑場槍斃示衆以伸法紀云

冒名宜懲

日昨晚間市內慶昇茶園有不識姓名六人高踞樓座冒充團部人員不納戲資適有團部某甲在側以伊等委係假冒特令押園兵士將該六人一並捕獲回團部懲治以儆效尤噫伊等各惜小費冒名觀戲雖受懲戒不亦宜乎

△鳳　城▽

二罪俱發

鳳凰山底李姓婦同其小姑日昨至城西溝安姓燒七處日下午五時許由安家回去行至南山咀地方突來惡少四顧無人之際始則調以穢語繼則向前猥抱擬效秋胡故事該婦不速之客突如其來遂大肆潑罵兩相撐持並賞以麻姑之爪以示決絕該惡少見事不諧遂由該婦手中強奪包裹而去行不數武有某甲亦在安家赶禮歸來見本城趙某腰挾包裹行走倉皇斜掠而去當未介意遂至李家該婦爲之述及頃間被劫事及詳詢包裹與伊所見趙某所携包裹相同其包內孝衫一件饅首兩枚由此天晚二日早遂派人四出偵緝在火車站將趙某抓獲搜翻腰中見有當票一紙洋八角乃持票至當舖照兌果係該婦包內孝衫一身當即解送警察所轉解縣署茲聞堂訊該趙某供認不諱噫光天化日之下竟敢姦淫劫掠縱不爲名譽計獨不爲性命計乎若趙某恐難免二罪俱發之科罰矣

△四平街▽

續收紅票

本驛平康裡富士茶園前經張福雲包出紅票三天因演日本武術以致暫停紅票尚未收淸昨武術演完張某復與該主陳來喜議妥續收二日並煩請雅茹書館劉喜鳳蘭芳演玉堂春東天桂桂喜演時調入鼓寶順書館寶金玫良大鼓雲遮日金香花張雲程等合演大涎花燈是夜坐客甚多非常熱鬧云

△八面城▽

頗得人緣

本邑警察二區巡長王香久係本埠人充差有年遇事和靄前舊歷二月初二日爲子完婚賀者雲集百輛盈門足見該巡官頗得人緣云

△遼　源▽

是乃儒醫

本埠福長地局文牘員謝輝山人極端方學問淵博對於局內文件初無積壓情事又加長於醫術素有經驗凡經友人介紹診療疾病者無不手到病除是以知者咸謝君婆心濟世不愧眞正儒醫矣

△哈爾濱▽

放火坑人

濱江道外十六道街永合當係由奉天牛莊分此該號經理傅仲三刁滑已極鬼計多端自開辦以來專特販賣烟土爲業所有奉天土客均藉該當爲根據地自禁煙日嚴該商號竟欲朦朧更換字號將所當之號全保火險在未起火之先所有貴重物件一律運往未莊本號復於本月一日自將號屋放火幸消隊赶到極力撲救未能延燒容心坑人已可想見查濱江當商林立之大防均保火險倘遇如心劣之人卽將貴重運出自行放火如持票尋問即以票所書鼠較蝨傷各由天命答之一面可得保險之費一面可得他人所當之號此事實時有所聞商務會對於當商開市之先亦未能審查股東是否殷實經理是否可靠任其設計坑人當號者受此大害不可勝言未悉有管理責者對於現在當號能果從新調査嚴加取締否耶

諮議設賭

本埠賭風素熾然皆一般下流人所爲從未有身充長官者設賭漁利茲聞道外十六道街大舞台北首東亞某館樓上住有楊思緒者（係呼蘭人）自稱係道裡東省特別區警察管理處諮議官門前設有軍人守衛屋內尤有身穿軍裝腰帶匣槍之差弁等人爲之保護自去冬迄今竟開設賭局抽頭被其引誘詐騙者不一而足似此明目張胆未悉特區金處長亦有所聞否耶

△赤　峰▽

淫奔未遂

邑北招素川驛馬圖屯住戶楊得水兒媳車氏年已双十稍具姿容惟惟淫慾過度不安於室曾結識李某情絲纏綿双双飛去不料信宿三日又被找回現經法廳判令歸家安度以端風化云

△樣子哨▽

因姦害子

本鎮住戶聞百川已於客冬逝世遺妻聞周氏及子聞日宣子媳聞趙氏三人過度處茲因其妻聞周氏年逾五十自夫去世後不安於室竟與無賴李榮久結不解緣於是姦夫淫婦陰謀將其子聞日宣送至本鎮縣佐公署誣以素有烟癖等情刻下李榮久明目張胆出入自由未知聞日宣能免其陷害否容訪再誌

△樺皮廠▽

逃女被獲

樺鎮趙姓之女潛逃已誌昨報茲聞係董春德姦拐所致當晚逃至吉林董即投店女向姑母借宿旋經柳老奶奶同女嫂至省將女拿獲不日即可帶回

哈爾濱分館啓事

月之二十日一善堂樓房失愼起火分館受其災害次日火滅之後分館因闔報諸君及各官所均知舊有地點已見故仍在該院三層拾號安館特此知週

自由論壇（歡迎）（投稿）

▲民辦事業與名流　在政府方面辦事同爲國家初無二致也然今日之名流則曰政府腐敗且多牽制而不能盡我才強在政府方面辦事結果必爲國民笑

在國民方面辦事宜若可無牽制而盡我才矣然不求實際而務空名以爲社會之事業千万不離化身千万名流以應付如是則將來所得結果必至一事無成與在政府方面辦事同非特爲國民笑且將爲政府中人笑

華會閉後有待乎名流倡導國民協助之事正多魯案善後將結束華會中之一事也政府曰國民爭魯案不妨舉以畀爾名流贖回膠路又魯案善後中之一事也政府曰國民爭自辦不妨舉以畀爾國民使所謂名流者不能盡倡導之責國民不能盡協助致令此華會爭得之結果而仍一一放棄之則民辦之無成績與政府辦有何分別非特爲政府中人笑且更爲列強笑我中國之無人

是故今日爲試驗名流之名是否副實之日亦即爲試驗民辦之名是否副實之日

（默）

▲吳佩孚亦善發言　吳佩孚行事多乖謬然以與北京一班官僚比較究竟差強人意每能發人所不發之言發國民欲發之言其居心如何不必問要正當中肯之處不可以人廢也

梁士詒乃洪憲罪魁若國會無恙其人早應葬身四夷永無與國民再見之期其得荷免因放已屬僥倖至極若其人猶稍具天良即應消聲匿跡而猶致於妄自恣肆出任民國鉅任者官僚黨欺侮國民不武耳

而吳佩孚首反對之可謂暢快人心之至

張弧有何財政知識而屢膺國家計政竊取國民汗血金錢狂嫖濫賭一擲百萬觀其行爲惡劣實爲社會蟊賊其一出一處亦官僚黨徒欺侮吾人民之一端也

而吳佩孚屢攻擊之不可謂其非善於發言也

（百榮）

▲國民之心與力　中國之壞於政府此國民之所昌言無諱者也中國之不統一者爲政府而人民無不統一此世人之所公認無疑者也夫國民果不壞國自不壞人民果統一國詎終不統一無如今之號爲國民者能無偏見否能無私心否能不感於利而迷於勢否叫囂隳突幾不知其用意所在縱非別有存心而大局之受其影響已非尠少聞之固異口同聲曰吾將救國焉信如所云則軍閥野心又將操戈而擾於室矣吾民其何以消除之財政紊亂不可究詰政府弄其朝三暮四朝四暮三之術吾民其何以揭破之固有自治故新邪予之技節施行理由安在其借此以爲操縱予奪地矣吾民其何以取得之民之力雖微民之力詎無足以制政府之死命者政府無誠德吾民於其最感痛苦之點而予以確切之表示積極的向中外宣傳消極的停政府供給或者當道有悔悟之日然此必由吾民先團結一氣本和衷共濟之心持毅然決然之力第不知吾民有此心與力焉否耶

（无用）

身心煩悶之時只有此藥則可

喜谷實母散

きたまじつぼさん

此平素愛用本劑之貴婦人等口頭之言也

定價	
二日分	金五拾錢
七日分	金壹圓卅錢
十四日分	金二圓卅錢
卅一日分	金五圓

▲全國到處之藥店均代販售
▲市有僞物請求之際請指明庶不致誤

主治効能：血之道　產前產後　子宮病　氣鬱　腰冷　經行腹痛　白帶赤帶　逆上頭痛　足腰冷込　下腹痛　月經不順

本舖　東京市京橋區中橋大鋸町　喜谷市郎右衛門　電話京橋五九番　五六番　振替口座一二一五四番

代理店　大連浪速町二丁目　日本賣藥株式會社

新到　德國九一四藥針　真正

自歐戰以來交通不便。德國九一四來源早斷。雖有日法二種通用市面。論其功效不及德國者遠矣。近來歐戰平和。各國仍照舊通商。所以眞正德國九一四。又復運到中原矣。此藥製者純淨性平無毒。即無病者射之淸血。亦無妨碍。如染梅毒者射之。其殺菌力甚大。更無絕嗣斷後之說。染花柳者諸君注意。凡一切梅毒下疳慢性橫痃。或咽喉肛門潰爛。及骨節疼痛等症。注射一針七日保痊。永遠不犯。因此藥初到恐未週知。特別減價三禮拜。患此症者請君速來本社注射。莫失此良好機會也。

奉天兼哈濱　奉天濱江花柳醫院院長何子範謹啓

分設哈爾濱道外新市街路南大白樓便是

奉天鼓樓南千石橋胡同花柳醫社便是

天開氣爽！

人人所知之！

金鶴香皂

在日本首先受最高之評判

植物世高級化粧用之香皂

金鶴化粧品本舖　野村外吉商店

和合藥水　一名 育亨精　壯身靈劑

定價　大二元　小一元

和合藥水者、扶陽靈藥也。然與市上之所謂壯陽藥者、迥乎不同市上所售壯陽藥、大抵不能見效、惟和合藥水服後兩三天始奏奇効其藥性和緩純係王道、故能扶陽于永久不壯陽于一時雖曰扶陽靈藥實壯身神劑耳。

經理處

青島　井上誠昌堂
濟南　文明公司
天津　金山大藥房
北京　信昌大藥房
奉天　井上盛昌堂
同　佐藤廣濟堂
長春　藤田大藥房
營口　東瀛大藥房
鐵嶺　平紀藥房
哈爾濱　井上大藥房
安東縣　井上誠昌堂
大連　小林卷助藥房
漢口　思明堂藥局
同　若林洋行
南京　丸三大藥房
上海　東亞公司

東三省萬國儲蓄會兼保太水火保險公司

總經理許立溥啓

地趾小南門理鄭親王府胡同電話四二二號

積微乃能致巨　聚沙亦可爲山　其始也簡　將畢也巨　勿以少小而不爲　須知日計不足　月計則有餘也　儲蓄之道其可忽乎　如入萬國儲蓄會　既可生財　又可月得特獎一萬元之希望　好機請諸君勿錯過　再詳章即函索寄

横濱正金銀行奉天支店

資本金壹億圓　積立金五千七百萬圓

電話　日一一一番　日一二二番　容用五三七番　中四七一番

總行　日本横濱

支店：東京　名古屋　兒斯斯　瞞斯安　紐馬卡達　呢拉　口上海　南大連　爾濱　神戶　倫敦　愛節伊　兒列斯　新嘉坡　北京　牛莊　春參崴　大阪　里昂　紐育　細牙脫兒　布支布哇　斯拉巴牙　西道泥　天津　開原　下之關　長崎　桑港　布屋　孟買　漢馬　香港　青島　長春　濟漢　哈

本溪湖煤礦　奉天鐵道附屬地　大昌煤局　電話日二〇九番　中二四二號

一概俱全各樣煤炭　奉天小西關　南滿公司　電話日五三六番　中國五一六號

……未加撿查則花查與王有白頭偕老之誓雖分離……物咤咤於王出面便賣以備將來與鄭某離居仍與王合處而作永遠夫婦矣
大連西崗子商人高養田謹具
本公司董事會謹啓
○廣大西關上頭洪美大藥房

民國要聞

朝秦暮楚之閣潮
▲內幕尤爲復雜

國務總理梁士詒。久假不歸。元首內定鮑貴卿組閣。已得曹吳兩使同意。惟以東三省巡閱使張作霖。尙未疏通就緒。除囑孟恩遠張景惠向張使代達意旨外。並派鮑貴卿。親自赴奉。徵求張使對於閣員人選意見。昨聞奉天本有張使對鮑組閣。業已表示同意之消息。詎料張使今日忽來電報。聲稱中央用人行政。一秉大公。不宜輕信謠諑。舉棋不定等語。其意對於梁閣始終維持。不特對於鮑貴卿組閣。不能表示同意。而且對於梁士詒復任。仍有積極之主張。又據要訊云。葉恭綽去奉運動梁士詒復任。已成功。前日專車回京。又訊昨日鮑氏赴奉。曾將新閣員名單。攜往奉天。商求張使同意。玆由某處覓得其名單於下

(一)外交顏惠慶 (一)內務錢能訓
(一)交通齊耀珊 (一)農商馬鄰翼
(一)司法王寵惠 (一)財政高凌霨
(一)陸軍張景惠 (一)海軍李鼎新
(一)教育淩守靜

此項名單。有元首提出者。有奉直提出者。大約並無若何修改。即可照此發表。將來國務院秘書長一席。內定爲郭則澐氏。有云爲曾某者。玆查不確。至各部次長。預備辭職者。已有多人。如陳垣鄭洪年盧學溥等。均已爲下台之準備矣。但鮑會晤張作霖。則並未提組閣二字。推孟恩遠會同張使密探內閣迭更意見。張云此次政爭。由爲靈九造機會。是欲張使態度。仍未稍變。而鮑貴卿組閣頗受挫折。但內閣問題爲一事。奉直問題又爲一事。近來奉直信使往還。所有誤會。多已冰釋。至於梁閣去留不定。縱然中央政局。受其影響。然謂奉直因此決裂。未免神經過敏。蓋因曹使對於張使。曲意承歡。昨又續派劉夢庚赴奉。慶賀張使壽誕。洛陽方面除前派軍慶雲攜帶厚禮赴奉外。並由漢口鎭守使杜錫鈞代表稱觴。直系委曲求全。無微不至。因恐奉直決裂。西南方面。必有重大變化。而長江之形勢。亦形不穩。是以直系重要分子。近來奔走奉保之間。解釋誤會。冀免戰禍。張使亦有所悟。不願與粵聯絡。最近張使來電。對於元首地位。竭力擁護。惟因梁閣中央威信起見。對於梁閣。仍難棄置不問。顏代揆因時局無法挽回。上有應發各項軍政經費。毫無着落。頗思早脫政界以遂初願。昨日又向元首聲明梁揆假期屆滿。本月十日。決不再行代理。元首仍加寬慰。遂卽拍發奉天兩電。分致鮑張兩氏。諭令鮑氏卽日回京。組織正式內閣。並致張電。詳述時局艱難情形。希文約達四百餘言。最末囑張轉勸鮑氏主持中樞。究竟張使能否爲此電所感動。尙在未知之數。要之今日閣潮。業已陷入無解決之漩渦矣。

又一消息云。久延不決之內閣問題。各方均俟鮑氏赴奉後有解決之辦法。確聞府中前晚接鮑氏自奉天來電。僅係報告已到奉天。並未提及與張使會晤情形。外間所傳。皆屬揣測。惟據深悉政界內容者所述。張使對於梁閣。並無強硬主張。而對於後任問題。且決不欲再有表示。此說極可信。故總統通電。張使亦至今無所建白。此乃張使目今之地位使然。無所謂贊成與反對也。而總統之意。則以閣事決難任其久延。故令鮑氏以各項問題與張使面談後一俟張使生日宴會後。鮑氏卽當回京。而鮑氏之繼任揆席。亦卽以總統之職權而發表之。俾政潮可以告一段落。此係昨日所探較確之消息云。

總統電邀曹張吳來京

公府人云。東海因時局艱棘。不易整頓。閣潮亦無解決希望。特電曹張吳請其來京。共籌解決時局方法。且聲明必須來京之理由。數項。(一)西南北伐。愈逼愈緊。須籌抵禦方針。(二)內閣改組。各方面均未表示意見。來京時以便公決。(三)各軍欠餉。及前防軍費無術發放。應共同商榷。分配撥放手續云。

民黨反對孫文聯絡段張

粵訊云。孫中山聯絡段祺瑞張作霖。現已成爲事實。無可爲諱。徐樹錚數月之南北奔走。亦此告厥成功。孫中山亦派出伍朝樞代表。分赴浙江天津奉天等處。有所商榷。然西南有識之士。均不以此舉爲然。卽民黨中人。亦多反對。均以爲此次北伐宗旨。無非欲剷除北方帝制復辟安福官僚各派。而改造眞正之民國。今所聯絡之人。適與最初宗旨大相違背。無論未必成功。卽藉他人之力。僥倖成功。亦必無良結果。故對於北伐異常灰心。近來廣州輿論。皆謂孫中山之出師。爲多此一舉。由此觀之。則北伐之前途。亦概可想見矣。

張岱杉督辦幣制事宜

現任財政總長張弧。在下野之列。大總統以張氏整理金融。甚爲得力。不願置之閒散。俟新內閣成立時。卽擬以張氏督辦幣制事宜。俾可隨時借重。昨爲此事發電報於曹吳兩使。得其同意後。卽可確定。張氏亦以如此下台。尙可成全面子。今日入府已向東海極道感謝之意矣。

財總次聯袂赴津

財政總長張弧。次長盧學溥。於五日夜車聯袂赴津。盧且攜有眷屬同行。張曾於昨日午後入府。謁見總統。表示口頭辭職。臨行時並語某君曰。中央現困於財。不異以債務訴訟個人債牢。九六發行。化散爲整。化短爲長。雖飲鴆止渴。原非盡善。較之困窮域束手待斃者。爲差足自信。此善於彼。今既不能見諒於人。只好置之不問而已等語。至盧次之携眷而津。或係各擇所適。而總次有聯帶關係。聯袂出京。未嘗與政局無關也。

伍朝樞赴奉之又一說

此次伍朝樞赴奉。係爲代表粵方與張巡閱商議解決時局根本上問題其中條件。如接近粵湘川鄰省。當予西南發展之地盤。在彼卽以實行取消獨立脫離之性質。其餘關于法律上所爭持焦點。悉由南北組合一和平會。爲賡續磋議以解決之。此外主張。應採聯省制度。重新規定選舉法。召集新國會。並西南收束善後費等項。爲數甚鉅。非由北方協助不可。以此種種難題。遂無圓滿之結果。但伍氏之來。不僅有關外代表赴粵接洽勸駕而來。尙有唐少川陳炯明唐繼堯等。促其成行。且未啓程之先。曾開兩度會議。列席者省長及某督參議。及新粵滇各省代表。共同商榷。前提具體之意見云。

段氏在津之實況

段祺瑞氏赴津後。各方面有種種之傳說。接近段氏之僉開勸。歸自津門。據其談話云。段氏前因耳疾稍動腦系。在京延治。久尙未痊。日因辭來津就醫。寓吳光新公館。日間除隨行數人服侍在側。及醫士往來外。既未見一外人。亦未出門一步。段氏近年以來。性耽禪悅。力研人天性命之學。不惟國事不欲聞問。幷家事均未關心。各報所載多非事實云。

外部規定禁煙之辦法

關於我國禁煙一事。曾經國際禁煙大會。提出警告。並由宋代辦迭次電告英人。對於我國煙禁之態度。現閣外交當局。以玆事關係重大。復經討論結果。決定三項辦法。(一)由外部派員會同內務部。及禁煙公所。分途徹底查究。並從嚴規定新草章切實進行。(二)將各省禁煙大員調查報告。彙編成冊。寄交英倫由顧使禁煙大會。及英政府証明。(三)提出外煙私售中國境內。應行禁止案。於禁煙大會云。

各省附加鹽稅之反響
▲外交團照會外部轉咨取銷

財政部消息。代理領銜日本小幡公使。以直隸湖北陝西甘肅等省。近俱紛紛於銷售鹽斤上另立名目。加征附稅。涉於非法行爲。前曾照會外交部請將我政府對此如何實行阻止辦案。從速見復等語。當經外部咨行鹽務署核辦在案。玆聞該署昨特咨呈國務院。請電各該省。迅飭將法各捐剋日取消。以全國信。原文錄下。

爲咨呈事。准外交部咨稱。准代理領銜日本小幡公使照會。大致譯稱。閱直隸陝西湖北甘肅等省。近俱紛紛於銷售鹽斤上。另立名目。加征附稅。此種非法行爲。難免釀成惡果。不得不請中政府對此如何實行阻止。以保全鹽稅担保暨債權人利益之處。從速見復等因。查鹽稅既抵押外債。有借約關係。未便任聽各省加征附稅。以充軍需等項。應請通盤籌畫。設法阻止。免滋外交上重大交涉。相應抄錄原文。咨達迅速核辦見復等因准此。查鹽務抵押外債。除鹽稅條例征收外。無論如何另立名目征收附捐。均屬與鹽法抵觸。債約原文所稱。湖北加征川淮鹽斤脚力費。及陝西加征保運費各案。前據稽核總所呈請阻止。並據該管 官廳暨紳商人 等呈報到署。業經咨呈貴院轉電取消。迄未照辦。此外如山東之食戶工捐。已經擬議實行。福建各縣之任意抽捐。江西之勒捐提成報效。並每担加價七角。甘肅之加稅加價。雖經部署分別咨商設法禁阻。亦未能卽時解決。以上各項捐款名目。雖徵諸商民。實際仍取於鹽斤。若不切實禁阻。不但有妨國家歲入。且恐引起重大交涉。相應咨呈貴院。轉電各省督軍省長。務希體念時艱。迅將上稱非法各捐。剋日取消。並通電各省地方軍民長官。申明禁令。嗣後對於運銷鹽斤。不得擅立名目加征捐款。俾全國信而保稅源云云。

聲勢浩大之北伐續誌
▲北伐軍分三路出兵▲許崇智統率先遣軍前進▲湘南贛西之緊急

廣州快訊。自孫中山通電來粵。聞定于沁日在桂林大本營誓師後。閩陳總司令。亦于敬日電令第二師在燕塘集合。聽候洪兆麟各部到齊。卽擇日會師前進。其軍事計畫。確分三路。(一)中路。(二)左翼。(三)右翼除三路總司令業已議定。由洪兆麟(代表陳炯明)劉湘李烈鈞担任外。所有三路兵力。及許崇智所指揮之先遣軍。銜名與職綫範圍。如左。

據粵總司令部中所調查者。約如下。(甲)中路粵軍洪兆麟一師。李福林三旅。黃大偉二旅。另由許崇智爲前敵總指揮。統率關國雄謝文炳吳忠信蔣介石蔣國斌五大混成旅。曾超廖家棟兩先鋒隊。莫國華一補充旅。分攻岳州公石。直趨武漢。(乙)右翼分作兩隊。(一)由李烈鈞率滇軍朱培德所部之胡思舜胡國秀盛榮超三旅。贛軍彭程萬所部之李明揚賴世璜兩旅。進攻贛西。(二)由谷正倫率王天培彭吳漢章傳心三旅。在株醴一帶援應。兼擁護大本營。(丙)左翼由劉湘統率。反攻鄂西。及援助陳樹藩復陝。其兵力未詳。又聞北伐軍。目下已集中衡州零陵一帶者。有許部之謝蔣曾三旅。贛軍李賴二旅。集中永寶桂三屬者。有滇軍胡盛兩部。粵軍李關三十營。總計約二萬人左右。其在湘桂交界。如全州灌陽富川等屬。亦有三萬人以上。進營數百里。有旌旗蔽日。鼓角喧天。湘南與贛西之形勢。大有一觸卽發之概云。

(一)魯督易人說 魯督田中玉氏。辦理魯案甚得力。中央倚畀方殷。最近且有會辦魯案善後之任命。決無撤換之理。張曹吳三使與田氏感情亦甚融洽。
(二)趙倜被刺說 趙倜已有來電證明。絕無此事。並追究造謠之人。
(三)馮劉猜忌說 陝省政局。近極安靖。馮劉兩長。軍民分治。和衷共濟。尙無此種朕兆。
(四)吳蕭齟齬說 鄂督蕭耀南本爲吳使舊部。事事商承吳使之命而行。並無齟齬之事。
(五)吳使赴奉說 某方面於五日尙接吳使由洛陽來電。漢口鎭守使杜錫鈞氏。亦係於四日赴洛陽。與吳使接洽要事。所稱吳使於四日由洛陽動身赴奉之說。自屬不確。
(六)伍朝樞赴保說 京中某粵人最近接伍朝樞來電。內稱俟過張使壽辰後。卽當回粵。自無來保之議。

王正廷與各方面接洽魯事
▲將赴魯與田督磋商 ▲再正式提出意見 ▲現在不肯表示就職

政府特派王正廷君爲魯案善後督辦。王君之個人意見。已見各報。聞王君昨日已與交通當局交換意見。並擬日內赴魯與田督磋商一切。現在上海之赴華會國民代表余日章等。王君亦擬對之徵求對於魯案之辦法。俟與各方接洽後。再向政府正式提出意見。由閣議通過宣布。必其所抱公開之主張貫澈。然後就職。否則仍當謝絕不就云。

楊增新派員請示交涉

楊增新近以新省發生交涉事項。如俄籍無故越界。及英人强迫華民入籍等事。均極棘手。特派交涉署張紹伯。兼程入京。已謁見外交顏總長。請示辦法。除越界俄兵力對付外。至英人强迫華民入籍一事。卽移京由外部與英使交涉。

周自齊將任山東省長

前赴華會之周自齊氏。已就歸國之途。不久抵京。原定在內閣中。予以位置。因有某種阻力。未能成爲事實。玆聞山東田督軍。昨日來電。以政務過繁。有難以兼顧之勢。所有省長一席。請另簡專員等語。最近政府提議。擬以周自齊爲山東省長。不知魯人對之感情如何也。

王廼斌電辭東省鐵路督辦
▲抑眞係病乎

前農商總長王廼斌辭職後。當局復界以東省鐵路督辦任命。業已三月。而王氏迄未前往視事。聞前日復致電中央。請予開缺。其電文照錄如下。(銜略)鈞鑒。竊廼斌奉令督辦東省鐵路事宜。原期勉竭駑駘。冀答高厚。不意抵奉後。偶患感冒觸發舊疾。耳鳴頭眩。兼旬未愈。惟念東路責重事繁。未便久稽職任。伏懇俯賜開缺。遴員接替。俾得安心調養。免誤要公。感戴鴻施。罔有旣極。臨電不勝屛企待命之至。王廼斌叩。漾。

北伐軍內部之分離

粵訊云。孫中山北伐軍。已由桂林陸續出發。關於軍事進行計畫。前經軍事大會議表決。原以粵桂湘三省設一聯軍總司令。擬委陳炯明充任。滇黔贛三省設一聯軍總司令。擬委唐繼堯充任。而李烈鈞則願退居滇黔贛聯軍參謀長。川鄂陝三省設一聯軍總司令。擬委劉湘充任。正在去電徵求同意。然後發表。不料忽有唐繼堯由廣遠率師回滇之事發生。李烈鈞亦協助唐氏進行。滇贛軍已不能隨同北伐。因此九省聯軍之局不成。而聯軍總司令遂致無形打銷。現因前部開抵全洲。各軍除無人統率。故孫中山不得已委許崇智爲前部總指揮。已定期二月廿五號由桂林出發。聞桂林方面得悉唐繼堯率師回滇之警報。當卽在大本營召集會議。列席諸人均以唐氏蔑視政府。自由行動。有礙北伐之進行。擬請孫中山下令宣佈唐氏罪狀。並派兵爲之阻止。惟孫中山不欲西南內部自行決裂。極力主張。已決暫予羈縻。故對於唐氏回滇。議取放任主義云。

四省督請取消抵押條件

豫陝閩皖四督長。前以政府向芝加哥借款。曾以該四省貨物稅爲附加抵押。日下該項合同已滿。特聯電政府。迅速取消。原電略謂准敬芝加哥借款。以四省貨物稅爲附加抵押。係保証性質。俟與該行籌議撥還時。將前項附加抵押隨時設法商辦總期。於四省稅務不令稍有妨礙等因。查所謂開議籌還隨時設法。不令於四省稅務有所妨礙。是直無取消附加條件之主張合同。現已屆滿。四省命脈所繫。務希查照前電。將前項附加抵押條件。請予取消云云。

總統派員勸合肥回京

合肥赴津就養。外間頗爲注意。因是謠諑隨之而起。頃據天津消息。總統昨日特派徐邦傑袁克定。等去津勸駕。請速回京。惟段則以在津休養。較爲適宜。已決定不還去云。

(實業)(淺)(說) 茶葉衰敗之由來及改良之借鑑

吾國出口貨大宗絲外則爲茶查民國四年出口茶爲一百七十八萬二千三百五十三擔值銀五千五百五十六萬二千五百一十九兩按是年出口總四萬九千四百五十萬兩茶居八分之一茶業之隆衰其影響於吾國商業之巨自易明矣

民國六年來出口茶大減退(按是年出口僅值二九。一四七。七二七。兩)迨及民國九年以迄於今其凋敝更不堪問其原因有急有緩玆就余所知者述之於次

(一)近因華茶銷場以俄羅斯爲主要國例如民國二年華茶出口爲一四四二一〇九擔輸出於俄國卽占九〇五九六六擔民國三年出口數爲一四九五七九九擔輸出於俄國占九〇二七八〇擔民國四年出口一七八二三五三擔俄國占一一一六二八四一擔民國五年出口一五四二六三三擔俄國占一〇四九九三三擔民國六年出口一一二五五三三擔俄國占七三三六五三擔從上數計之則俄羅斯容受華茶之量常年平均皆當華茶出口總額之八分之五

民國七年來俄國政局分裂商務亦隨之敗壞至東俄交通滯塞西俄被英法封鎖俄國國際商業完全衰歇此吾國八分五之出口茶所以無從銷售以致顯起凋敝之象也

(二)遠因世界飲茶最甚莫如英國蓋英人視茶幾與麵包相等沿街茶館之多過於吾國南方諸省按一千九百十八年(民國七年)英國(不列顛三島)入口茶量爲四六三六二八一一二二磅(每磅當中國十二兩)雖非全行消耗而消耗量究已達二五〇四四七七三四磅(除量轉售他國)平均每人用茶六磅有奇(當中國量四斤半)其消費之巨亦云奇矣夫英人費茶如此其鉅其取自何處是則大可研究者矣

查一千八百年前(卽清嘉慶年間)英國每年消費茶量平均約在十餘兆磅其時華茶約占百分之九十七至一千八百五十四年(清咸豐十四年)華茶入英爲八三三一〇五五〇磅印度茶僅五三〇七一〇磅華茶較印度茶多一百五十六倍有奇至一千九百零四年(清光緒三十年)華茶入英爲二七二三九五六四磅(香港威海衛未在內)而印度茶卽增至一七〇三八七三七二磅較華茶多一萬萬四千三百一十四萬七千七百十八磅多出價値英金四百三十七萬六千二百二十六磅此華茶入英已成中衰之勢矣及至一千九百十四年(民國三年)華茶入英之量愈漸減少而印度茶(錫茶爾在內)則愈漸增高(未完)

社會瑣聞

▲郊外發現邪教
▲殆白蓮教之苗裔耶 (北京)

來京城四郊地面有一道士向各鄉村中宣傳天災人禍厄劫已到人死八九在數難逃若倖免此劫必須崇奉其教並由伊持授符咒及修煉等法術愚昧鄉民聽其宣傳大爲駭懼因而信奉其教者不少惟該道士不甚直接勸人入教乃利用信徒間接拉人該道士復在人口稀少之鄉民家內設立法壇每夜十時餘便齊集信徒(無論男婦老少皆爲收錄)閉置設壇之屋內不燃燈燭令信徒每人執香一炷合目靜坐至十二時後始擇令散去至於如何持授符咒囑信徒嚴守秘密謂如洩漏當遭雷殛之報而且每夜上壇時另派四人在屋外禁阻外入窺探名曰護壇使者並聞該道士行蹤飄忽不知住所信徒等僅能於夜內上壇時見及云惟據鄉間老年人云該道士之情狀頗類數十年前一炷香之邪教或係白蓮教之苗裔在有地面責任對此不可不速調查以防後患焉

▲宣統帝又欲出洋
▲某親王勸其看電影 (北京)

清室宣統帝氏入學有年原擬赴西洋遊歷後被到太妃所阻宣統深爲不悅現經某親王諫言請其看電影卽如身入外洋刻由內務府代覓開明電影工人某某入內當差一星期演一次每次賞洋五十元每於開演之先必親往電機房查看一次呼某某爲大個兒並好作戲語云

▲特設護指甲專官 (安南)

宮女之多無逾於安南國現尙有嬪妃百人以其出身之貴賤別爲九等其中五人最邀寵幸且因國王有愛護指甲之習乃與於五人中選擇一人以專司其事亦云文明時代之奇聞耳

▲異星見於西南 (廣東)

有煙商張某自西南粵省來者談及近日該處每夜五更時發現怪星一顆光芒有角形如八卦時隱時現四面環以小星多至數百顆延長丈餘直至天明始沒雖天時微雨亦隱約可覩亟錄之以供天文家之參考迷信家均謂應主孫文北伐之預兆耶

新詩
◇上海 (赤光)

肉底腥。
銅底臭。
腐濁的空氣充滿了光怪陸離的世界
——
尤其是世界中的大都會。尤其是大都會中的上海。
△
我明明知道上海也還有些幸存的灼灼的鮮花。只是多少要薰染些腥臭的氣味！
△
拚著肉腥去造成銅臭。銅却又驅使。玩弄並且犧牲多少腥肉！
△
暴怒的心靈應當猛撞自由鐘痛數財神們底罪。
△
致命的金彈。模糊的血肉。
遍到我們要逃走又恐怕財神底血爪抓住我們底背。
我們惟有趁著新日底紅霞映到太平洋。攪起萬丈狂濤。淘洗上海底污穢。

經濟欄

◎上海交易所之危機
▲市面幾受重大影響 ▲難關雖已暫時過去

但恢復原狀非三五月後不可而本所股暫不拍板此種經濟事變爲顧全市面起見維持責各方面義不能辭所謂維持者又不僅維持此老交易所維持上海市面全部分也緣各銀行錢莊都是貪利之輩去年做套頭各處無不有五六分之利息大利在先誰肯獨後方面不過少數人破產而牽動市面約有九千多萬之多如民新銀行本爲該所之附屬品中易信託公司銀行部則爲該所之靈魂玆二者平時股本早已提空五日以前並十五元之支單市面都無效果設老交易所倒閉這兩家首先宣告死刑其餘如四明東陸金城明華等行專做套頭剝取重利若不調解卽場債權亦無利益而與四明等往來者幾無一不受影響錢莊更不必說矣上海金融大權久操外人之手若華商緊急狀態而華人不肯自救則今後華商金融微薄之權直等於亡所以套頭方面感於此等利害容納調人之請甘願做債權團維持其基本套頭方面甘願調解不可謂非禍中得福不然民新中易固倒勸業銀行必死無疑金城明華東陸大同等行雖不死亦不遠四明基本雖厚其行長孫衡甫早已布置妥當決不致於倒而錢莊倒者預計最少數總在三十家以外今難關已渡多頭方面尙算値得社會金融受福不淺然亦險矣

金英國對於美國等之匯價漸漲大都由於各金礦匯金來英源源不絕之故

紐約國立銀行發刊之商務報告論世界工業上黃金之用途一則大意謂黃金之普通用途已見縮小而據美國造幣局之計算則戰前黃金於工業上之用途亦頗廣大一八九〇至一九一〇年約有二十億金元其中百分之二十爲美國所使用二十年間僅西方世界用途約爲十五億金元至於東方如印度等則其消費總額爲二十億金元其流入印度之黃金窖藏者甚多據印度政府公報所述輸入印度之生金皆用以製造首飾及工藝品又據一九二一年政治年鑑所載輸入印度鉅額之金大都用以製造首飾如是則每年黃金之消費額平均有億金元故研究黃金將成何物之問題頗爲有味也

當世之統計家計算美洲發現以來所產黃金約一八〇〇。〇〇〇。〇〇〇。〇〇〇金元而據美國造幣家計算世界各國所存金幣至今未知者當與已知者相等約爲八十五億金元今以產額一八〇〇。〇〇〇。〇〇〇。〇〇〇金元與九〇〇。〇〇〇。〇〇〇。〇〇〇金元之金幣與通貨之準備金相比則世界上黃金之途用除貨幣以外爲數之鉅有非平時預料之數所能企及也

◎黃金之產額及消費

據倫敦近日經濟界某報載近日倫敦市上所到之金大都爲美國購去一月十日純金價每盎斯爲九十七先令二辨士爲黃金出口需用護照最低之價而黃金之後得出口始於一九一九年九月此價比英倫銀行標金之買價每盎斯七十七先令九辨士有百分之一四五申水一九二一年純金出口之平均價爲一百另七先令五辨士則其申水爲百分之三十六二純金出口規定之最高價在一九二〇年二月五日爲一百二十七先令四辨士其申水爲百分之五〇一

紐約本週到金之値共四九九五〇〇〇金元計由倫敦往四二九五〇〇〇金元法四〇〇〇〇〇金元印度三〇〇〇〇〇金元

上年年終瑞士國立銀行取出一部份準備金輸入各都市流通公衆不甚歡迎之因已習用小額之銀行分故也發出之金復行回入銀行誠爲可奇之事

一九二一年十二月份脫倫斯凡純金產額爲六八一八四七盎斯十一月份爲七〇四二三六盎斯一九二〇年十二月份爲六三二二一五盎斯

爾倫特採金公司因其出品售得之磅價減低以致不能應付礦工增加工資之要求爲時已久雇主與雇工間之談判已至決裂大部礦工預備罷工茍成事實則其嚴重之結果雖以言語形容而脫倫斯凡之產金將大見減少現

◎民食恐慌之所聞

米糧逐步增價民食愈感困難現在容羅米一升需錢百七八十文勞動小民實難爲計於是各熱心之團體紛電民政長官嚴杜漏卮勸抑價值以舒民困而維治安現聞產米屬城各閘戶恐上官明文一下市價必驟漲耗自不待言故目下已設法圖脫有放盤收買者方面見關防森嚴恐難運輸遂亦停止收買而滬上各米行號採訪各種消息後亦不敢多進據調查所得如蘇同常錫蕪嘉等各產域存底尙多大都貪心不足藉青黃不接之際可居奇貨今得勸抑消息皆願脫手傳聞無錫一處尙存米有百萬石之巨云

◎美商務之樂觀

紐約電云聯邦儲備局評論商務狀況謂三月較一月樂觀惟紡織業之勞動者風潮所掩鋼廠漸呈活動象二月份覺零交易指減失業狀況無甚更變絲市不佳因日本市場絲價指高之故

◎日本對外貿易數
▲輸入超過輸出

據東京電云二月間日本對外貿易計輸出一万万零一百零七万輸入一万万九千六百零九万元輸入超過輸出九千五百零二万元

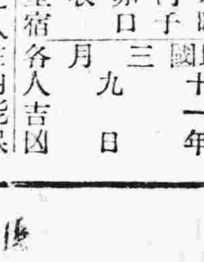

木曜 民國十一年 舊二月 丙子 赤口 三月九日 十一日 收 奎宿 各人吉凶

本日之吉凶▲一白之人在內能保和合則外禍自至外出得居凶巽吉▲二黑之人易受無理之强迫出欵須注意乾巽吉▲三碧之人雖不得勿懷不平須待時午后吉艮坤吉▲四綠之人勿萌進取之意須於用閑養其英氣以待時來北吉▲五黃之人起業始而雖小可望逐漸擴大南乾巽吉▲六白之人急則於事不利須愼南吉▲七赤之人易生口舌之日他人事愼勿干與南乾吉▲八白之人事務雖少遲仍不可急可漸入順境南吉▲九紫之人秩序易紊勿過喜否則哀戚隨之北坤吉

美人月份牌奉送

五彩石印 十五色套版

凡購和合藥水 補腦新藥 後天血 胃腸新劑 國路福 之內無論何品半打以上者於特約店奉送美人大月份牌一張不取分文期以一月爲限逾時恕不再送

旅行與國路福

吾國幅員廣袤氣候飲食在在不同故旅行家時有水土不服之虞而窮鄉僻壤又乏良醫纖者若之考水土不服之症實由消化不良所致若消化力强可保無虞故爲旅行家計必携國路福常服之消化力日壯决無水土不服等事從玆安然旅行

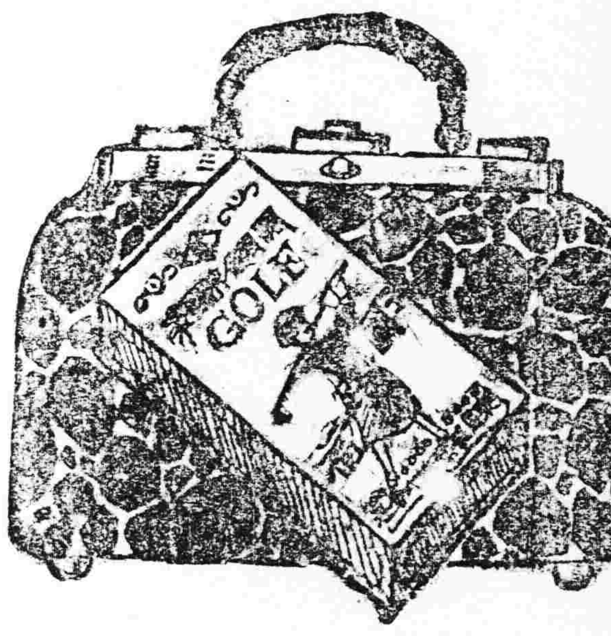

國路福係泰昌公司發明消化新劑消化旺盛良者服之則消化力轉弱爲强無病者服之消化益加

國中一路平順福綠駢不臻

定價 三角五 七角 一元八角

慶製本舖 泰昌製藥公司

各處均有代售

特約店

安東 井上誠昌堂
鐵嶺 平記大藥房
營口 東濱大藥房
漢口 若林藥行
青島 井上誠洋行
北京 誠昌大藥房

奉天 井上誠昌堂
長春 藤田大藥房
大連 小林大藥房
南京 丸三大藥公司
濟南 文明公司

奉天 佐藤廣濟堂
哈爾賓 井上拆平藥房
漢口 思明堂書藥房
上海 東亞公司
天津 金山大藥房

·敬送寶書·

敝社編印之格言叢輯係搜集古今中外聖賢英哲數千人之嘉言懿行彙輯成帙出版以來迭承各界歡迎閱者均目爲救世之寶書指迷之金鑑現已出至第十三集每集皆有各長官各團體各偉人之親筆題字題簽尤覺有聲有色原價每册大洋一角五分茲値第十三集出版之始特行贈送每册祇收回紙本費洋七分（外埠函索郵票通用凡索一册請寄郵票七分如索十三册請附郵票九十一分寄費在內餘類類推）欲修養身心明辦是非者不可不閱此書欲得良好子弟及良好家庭者亦不可不閱此書欲效法數千聖賢之嘉言良謨更不可不閱此書也（現在自初集起十二集止均已再版且每集各異如能購齊十三册置諸案頭時時翻閱終身獲益不盡）

上海北山西路德安里格言叢輯社敬白

奉天 錦全昌寄 同義合 同昌店 代賣夏布曲紬

本號山西省老櫃由四川自己定織夏布每年分發河南直隸山東京上海津烟台哈爾濱營口銷售多年貨眞價實蔞皮布頭全有錦全昌印爲記近年提倡國貨去年發奉創賣大衆歡迎現時照去年運來八九倍仍寄（同義合同昌店）代賣整蔞其價照京津講開現大洋行情奉天交夏布五月節收洋如怕現洋漲落當時按行合奉票亦可如蒙賜顧者請到小西關咸泰永院內本號歡迎批發廣告

頌揚吉黑剿匪第七路支隊擊匪之驍勇

大賚匪患猖獗异常入冬以來孫村十寶九室通衢三朝兩封綁掠淫殺慘不忍聞於陽曆一月七號陸來奉天暫編陸軍騎兵第一旅一團于團長所部第三營營長傘吉黑剿匪第七路支隊長榮世卿君協同一營營長黃魁元君二營營長楊振公君暨團部掌棋官藍柏卿稽查官王桂吳振東諸君仕大賚臨近南公一帶與著名匪首東西林天容五省占中華等屢次接仗屢次得勝所得人票馬匹無算有保即領秋毫不犯見者聞者口皆碑近在七家子一戰談之令人胆落直與匪等打成一片正在五花八門之際榮營長及衆官長等督同官兵沖鋒破敵在鎗林彈雨中生擒匪首六七名奪回人票十一名擊斃夥匪二三十名吁軍人哉軍人哉謂之一路福星也可謂之爲萬家生佛也亦無不可民等受惠難名無可以報謹揭報端權作佛供

大賚公民 沈興三 孫輪臣 邵榮卿 潘萬青 趙學勤 王德有 劉維三 趙傳玉 官守成 樊永文 王德福 梁洪邦 候正福 仝啓

サクマのドロップス

登録商標

第一位を占む
色彩に於て
美味に於て

全國到處和洋菓子食料品店にあり

（ニセモノ御注意）

東京 佐久間製菓株式會社

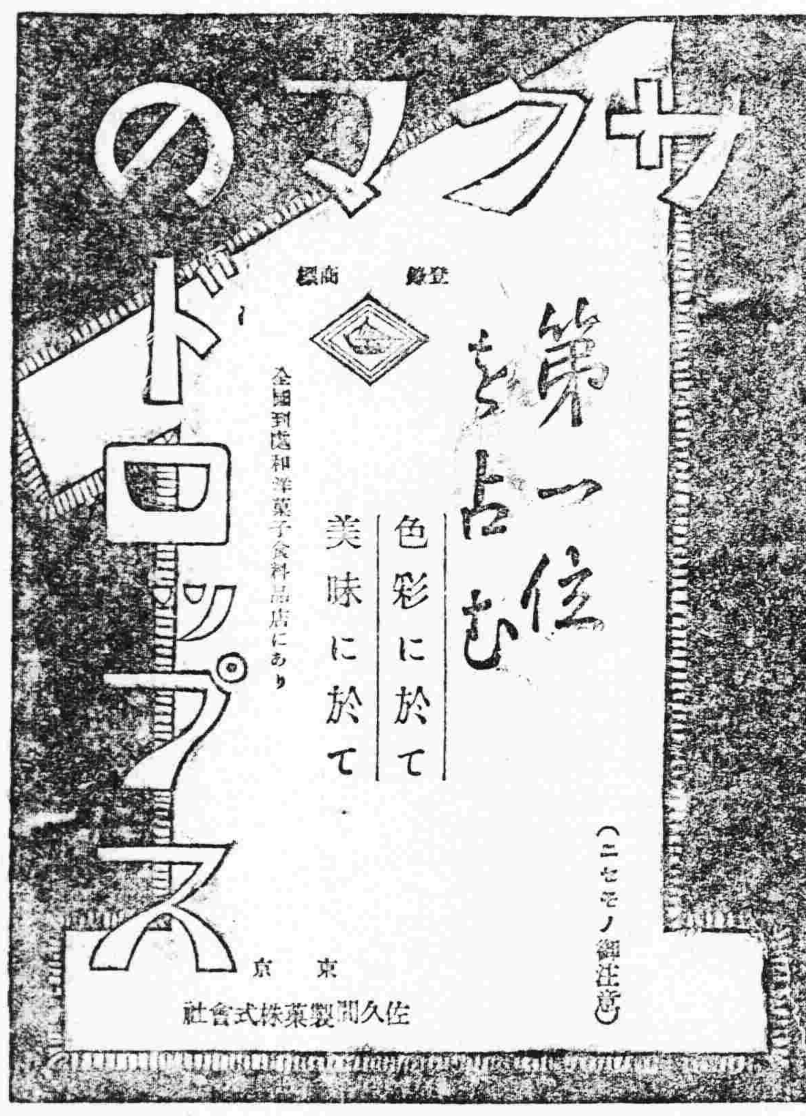

赤玉ポートワイン

現代家庭之飲料應選擇何物耶是爲至大至要之問題也要之不拘男女老幼均足以受豐之優惠藉與力强之滋養者唯赤玉牌卓越已獲信用矣

勿顧僞品包指定赤玉牌

旅行須要仁丹

出門得病的時您定知仁丹的靈效在家天天愛用可知防疫開胃氣身爽快

専治

中暑傷寒 頭痛目眩 食積不消
水土不服 酒醉船暈 虛弱貧血
腹痛吐瀉 癇痞吞酸 時行疫疾
猝倒昏迷 精神鬱結 虫蝕牙痛